

# Smart Modem

Modem Wi-Fi per ADSL e FIBRA di TIM

- Navigazione Wi-Fi ad altissime prestazioni
- Collega in modo semplice PC, Smartphone, Tablet e Smart TV

TIM

## Copyright

Copyright ©1999-2019 Technicolor Delivery Technologies. Tutti i diritti riservati.

La distribuzione e la copia di questo documento, l'utilizzo e la comunicazione del suo contenuto non sono consentiti senza autorizzazione scritta di Technicolor Delivery Technologies. Il contenuto del presente documento viene fornito unicamente a scopo informativo, è soggetto a modifica senza preavviso e non deve essere interpretato come un impegno da parte di Technicolor Delivery Technologies. Technicolor Delivery Technologies non si assume alcuna responsabilità né fornisce alcuna garanzia per errori o imprecisioni eventualmente contenuti in questo documento.

Technicolor Delivery Technologies  
25 rue d'Hauteville, 75010 Paris, France  
[www.technicolor.com](http://www.technicolor.com)

## Marchi

Nel presente documento possono essere utilizzati i seguenti marchi:

- AutoWAN sensing™ è un marchio di Technicolor Delivery Technologies.
- Adobe®, il logo Adobe, Acrobat® e Adobe Reader® sono marchi o marchi registrati di Adobe Systems, Incorporated, registrati negli Stati Uniti e/o in altri paesi.
- Apple® e Mac OS® sono marchi registrati di Apple Computer, Incorporated, registrati negli Stati Uniti e in altri paesi.
- Il marchio della parola Bluetooth® e i relativi loghi sono di proprietà di Bluetooth SIG, Inc.
- CableLabs® e DOCSIS® sono marchi registrati di CableLabs, Inc.
- DECT™ è un marchio di ETSI.
- DLNA® è un marchio registrato, il logo del disco DLNA è un marchio di servizio e DLNA Certified™ è un marchio di Digital Living Network Alliance. Digital Living Network Alliance è un marchio di servizio di Digital Living Network Alliance.
- Ethernet™ è un marchio di Xerox Corporation.
- EuroDOCSIS™, EuroPacketCable™ e PacketCable™ sono marchi di CableLabs, Inc.
- HomePNA™ e HPNA™ sono marchi di HomePNA, Inc.
- Linux™ è un marchio di Linus Torvalds.
- Microsoft®, MS-DOS®, Windows®, Windows NT® e Windows Vista® sono marchi o marchi registrati di Microsoft Corporation negli Stati Uniti e/o in altri paesi.
- MoCA® e il logo di MoCA sono marchi registrati di Multimedia over Coax Alliance.
- Il marchio N-Mark è un marchio o un marchio registrato di NFC Forum, Inc. negli Stati Uniti e in altri paesi.
- UNIX® è un marchio registrato di UNIX System Laboratories, Incorporated.
- UPnP™ è un marchio di certificazione di UPnP Implementers Corporation.
- Wi-Fi Alliance®, Wi-Fi®, WMM® e il logo Wi-Fi sono marchi registrati di Wi-Fi Alliance. Wi-Fi CERTIFIED™, Wi-Fi ZONE™, Wi-Fi Protected Access™, Wi-Fi Multimedia™, Wi-Fi Protected Setup™, WPA™, WPA2™ e i rispettivi loghi sono marchi di Wi-Fi Alliance.

Altri marchi e nomi di prodotti possono essere marchi o marchi registrati dei rispettivi proprietari. Tutti gli altri loghi, marchi e marchi di servizi sono di proprietà delle rispettive società, indipendentemente dal fatto che siano corredati dell'indicazione del marchio.

## Informazioni sul documento

**Stato:** v2.0 (marzo 2019)

**Riferimento:** DMS3-CTC-25-350

**Titolo breve:** Manuale d'Uso Smart Modem Technicolor

# Sommaro

<b>Informazioni su questo Manuale d'Uso.....</b>	<b>1</b>
<b>1 Per iniziare .....</b>	<b>2</b>
1.1 Rapida presentazione delle funzionalità .....	3
1.2 Scenari utente .....	4
1.3 Componenti.....	5
1.3.1 Alimentazione.....	6
1.3.2 Connessione alla rete locale .....	7
1.3.3 Connessione a banda larga .....	8
1.3.4 Connessione voce .....	9
1.3.5 Pulsanti .....	10
1.3.6 LED di stato .....	11
<b>2 Configurazione.....</b>	<b>14</b>
2.1 Connessione dello Smart Modem alla rete del provider di servizi .....	15
2.1.1 Configurazione dello Smart Modem come gateway DSL.....	16
2.1.2 Configurazione dello Smart Modem come router locale.....	18
2.2 Accensione dello Smart Modem.....	19
2.3 Connessione dei dispositivi di rete allo Smart Modem.....	20
2.3.1 Configurazione di una connessione wireless.....	21
2.3.2 Configurazione di una connessione cablata.....	22
2.4 Configurazione di una connessione WAN fall-back mobile.....	23
2.4.1 Gestione della connessione mobile con la GUI dello Smart Modem .....	24
2.4.2 Inserimento di una chiavetta Internet USB.....	25
<b>3 Strumenti di configurazione.....</b>	<b>26</b>
3.1 GUI dello Smart Modem .....	27
3.1.1 Accesso.....	28
3.1.2 Componenti .....	29
3.1.3 Protezione dell'accesso allo Smart Modem .....	30
3.2 Backup e ripristino della configurazione .....	31
<b>4 Rete wireless .....</b>	<b>32</b>
4.1 Connessione del client wireless tramite WPS .....	33
4.2 Connessione del client wireless senza WPS.....	35
4.3 Protezione della connessione wireless.....	36
<b>5 Telefonia.....</b>	<b>38</b>
5.1 Configurazione della rete telefonica .....	39
5.2 Verifica del servizio VoIP dello Smart Modem.....	40
5.3 Visualizzazione dei registri chiamate.....	41

<b>6</b>	<b>Condivisione dei contenuti .....</b>	<b>42</b>
6.1	Il server di file di rete dello Smart Modem .....	44
6.2	Il media server UPnP AV dello Smart Modem .....	46
6.2.1	<i>Utilizzo del media server UPnP AV .....</i>	<i>47</i>
6.3	Rimozione sicura della periferica di memorizzazione USB.....	49
6.4	Condivisione di una stampante .....	50
<b>7</b>	<b>Servizi di rete .....</b>	<b>52</b>
7.1	UPnP.....	53
7.1.1	<i>Accesso allo Smart Modem tramite UPnP .....</i>	<i>54</i>
7.1.2	<i>Gestione della connessione Internet tramite UPnP .....</i>	<i>55</i>
7.1.3	<i>Configurazione di UPnP in Smart Modem .....</i>	<i>56</i>
7.1.4	<i>Installazione di UPnP su Windows XP.....</i>	<i>57</i>
7.2	Assegnazione di servizi (HTTP, FTP, ecc.) a un computer.....	59
7.3	DNS dinamico.....	61
<b>8</b>	<b>Firewall .....</b>	<b>62</b>
<b>9</b>	<b>Supporto.....</b>	<b>64</b>
9.1	Risoluzione dei problemi generici dello Smart Modem .....	65
9.2	Risoluzione dei problemi di connessione Ethernet.....	66
9.3	Risoluzione dei problemi di connessione wireless.....	67
9.4	Risoluzione dei problemi relativi a Voice over IP.....	68
9.5	Risoluzione dei problemi di condivisione dei contenuti.....	69
9.6	Sblocco del Smart Modem .....	70
9.6.1	<i>Procedura di sblocco del Smart Modem .....</i>	<i>71</i>
9.6.2	<i>Nuovi configurazioni disponibili sul Smart Modem "sbloccato".....</i>	<i>72</i>
9.7	Ripristino delle impostazioni predefinite .....	74

# Informazioni su questo Manuale d'Uso

## Contenuto di questo Manuale d'Uso

Questo Manuale d'Uso contiene istruzioni per eseguire le procedure riportate di seguito.

- Installazione dello Smart Modem e della rete locale
- Configurazione e uso delle principali funzionalità dello Smart Modem.

Per scenari e funzionalità più avanzati, consultare le pagine della documentazione sul sito [www.technicolor.com](http://www.technicolor.com).

## Simboli utilizzati

Il simbolo di **pericolo** indica la possibilità di lesioni fisiche.

Il simbolo di **avvertenza** indica la possibilità di danni alle apparecchiature.

Il simbolo di **attenzione** indica la possibilità di interruzione del servizio.

Il simbolo della **nota** indica che il testo fornisce ulteriori informazioni su un argomento.

## Convenzioni tipografiche

Nel presente manuale sono utilizzate le seguenti convenzioni tipografiche:

- [Questo testo di esempio](#) indica un collegamento ipertestuale a un sito Web.

Esempio: Per ulteriori informazioni, andare al sito [www.technicolor.com](http://www.technicolor.com).

- [Questo testo di esempio](#) indica un collegamento interno.

Esempio: Per ulteriori informazioni sulla presente guida, vedere "[Informazioni su questo Manuale d'Uso](#)" a [pagina 1](#).

- [Questo testo di esempio](#) indica una parola importante correlata al testo.

Esempio: Per accedere alla rete, **è necessario** eseguire l'autenticazione.

- **Questo testo di esempio** indica un elemento della GUI (opzioni di menu e pulsanti, elementi delle finestre di dialogo, nomi file, percorsi e cartelle).

Esempio: Nel menu **File** selezionare **Open** (Apri) per aprire un file.

# 1 Per iniziare

## Introduzione

Questo capitolo contiene una breve panoramica delle funzionalità e dei componenti principali dello Smart Modem. Dopo il presente capitolo verranno fornite informazioni sull'installazione.

Non collegare cavi allo Smart Modem finché non si ricevono istruzioni in tal senso.

# 1.1 Rapida presentazione delle funzionalità

## Introduzione

Questa sezione fornisce una breve panoramica delle funzionalità principali dello Smart Modem.

## Predisposizione IPv6

Smart Modem è predisposto per IPv6. Internet Protocol version 6 (IPv6) rappresenta la nuova generazione delle tecnologie Internet volte a sostenere in modo efficace l'utilizzo e la funzionalità di Internet in continua espansione, nonché ad affrontare i problemi di protezione presenti in ambiente IPv4.

## Funzionalità di connessione Internet

- [Accesso a Internet a banda larga](#) tramite il modem DSL integrato.  
Nei primi capitoli viene descritta la modalità di connessione a Internet dello Smart Modem.
- [Accesso a Internet a banda larga](#) tramite la porta WAN Gigabit .  
Nei primi capitoli viene descritta la modalità di connessione a Internet dello Smart Modem.
- [Accesso a Internet mobile \(Fall-back\)](#) tramite chiavetta Internet USB opzionale.  
Per ulteriori informazioni, vedere "[2.4 Configurazione di una connessione WAN fall-back mobile](#)" a pagina 23.
- [Protezione Internet](#) per l'intera rete.  
Per ulteriori informazioni, vedere "[8 Firewall](#)" a pagina 62.
- [Utili strumenti di rete](#) come UPnP, DNS dinamico e molti altri ancora.  
Per ulteriori informazioni, vedere "[7 Servizi di rete](#)" a pagina 52.

## Funzionalità per rete locale

- [Accesso wireless](#) per i dispositivi di rete locale tramite i punti di accesso wireless IEEE 802.11ac e IEEE 802.11n integrati.  
Per ulteriori informazioni, vedere "[4 Rete wireless](#)" a pagina 32.
- [Accesso cablato tramite cavo Ethernet](#) per i dispositivi di rete locale tramite interfaccia Ethernet.  
Per ulteriori informazioni, vedere "[2.3 Connessione dei dispositivi di rete allo Smart Modem](#)" a pagina 20.
- Un [media server integrato](#) che consente di condividere i file multimediali con i lettori multimediali e altre periferiche di rete. Per ulteriori informazioni, vedere "[6 Condivisione dei contenuti](#)" a pagina 42.

## Funzioni telefoniche

Smart Modem offre la connettività [Voice over IP](#) (VoIP, Voce su IP) per i telefoni tradizionali e i telefoni IP.  
Per ulteriori informazioni, vedere "[5 Telefonia](#)" a pagina 38.

## Etichetta ECO

L'etichetta ECO di Technicolor garantisce che Smart Modem è in grado di ridurre il consumo energetico ad un minimo assoluto.

## Strumenti di configurazione dello Smart Modem

- La [GUI dello Smart Modem](#) consente di configurare Smart Modem tramite il browser Web in uso.  
Per ulteriori informazioni, vedere "[3.1 GUI dello Smart Modem](#)" a pagina 27.

## 1.2 Scenari utente

### Scenari

A seconda dell'architettura della rete domestica, è possibile utilizzare Smart Modem in uno dei seguenti scenari:

- Gateway DSL
- Router locale

### Gateway DSL

Smart Modem è connesso alla rete DSL del provider di servizi e consente di utilizzare Internet nella propria abitazione.

### Router locale

Smart Modem viene posizionato dietro un altro gateway o modem. In questa configurazione il gateway o modem davanti allo Smart Modem stabilirà la connessione a Internet:

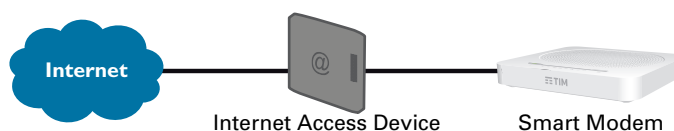

Questo scenario viene utilizzato quando:

- La connettività Internet è fornita da un'altra periferica (ad esempio, un modem cablato). Smart Modem è utilizzato per aggiungere servizi specifici alla propria rete domestica.
- Il provider di servizi utilizza Ethernet in the First Mile (EFM). Il segnale Ethernet entra direttamente nella propria abitazione.
- Il provider di servizi utilizza Ethernet To The Home (ETTH). Smart Modem è connesso direttamente al terminatore della rete in fibra ottica del provider di servizi e della rete domestica

## 1.3 Componenti

### Panoramica

Questa sezione fornisce una panoramica dei diversi componenti dello Smart Modem:

ARGOMENTO	PAGINA
1.3.1 Alimentazione	6
1.3.2 Connessione alla rete locale	7
1.3.3 Connessione a banda larga	8
1.3.4 Connessione voce	9
1.3.5 Pulsanti	10
1.3.6 LED di stato	11

## 1.3.1 Alimentazione

### Panoramica

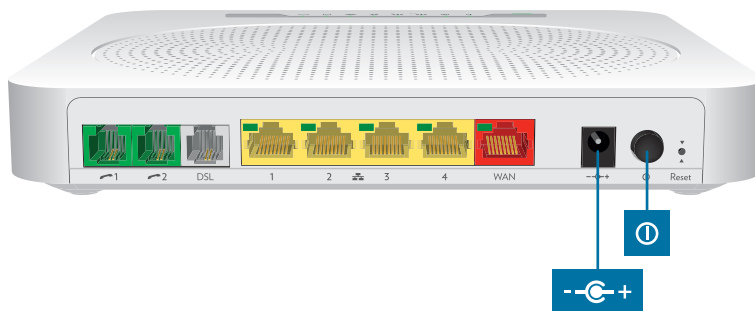

### Presenza di corrente

La presa di corrente (⏻) consente il collegamento con l'alimentazione.

Utilizzare solo l'alimentatore fornito con Smart Modem.

### Interruttore di alimentazione

L'interruttore di alimentazione (⏻) consente di accendere/spegnere Smart Modem.

## 1.3.2 Connessione alla rete locale

### Panoramica

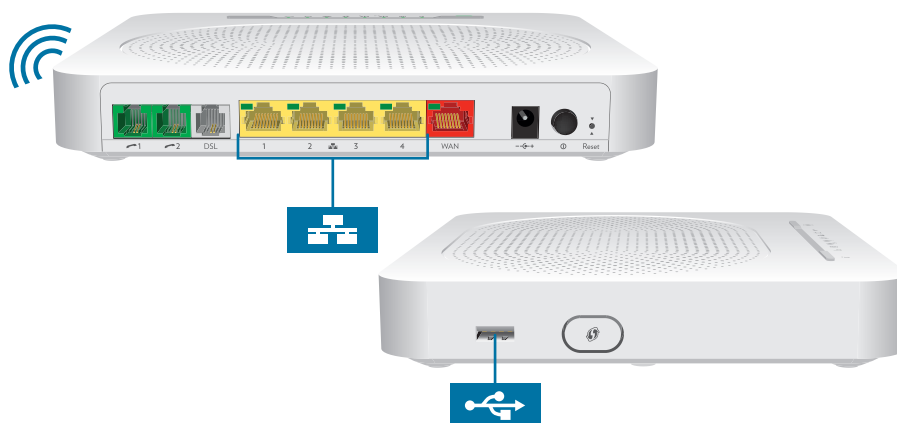

### Punto di accesso wireless

I punti di accesso wireless a 2,4 e 5 GHz incorporati forniscono l'accesso wireless ai client wireless. Per ulteriori informazioni, vedere ["4 Rete wireless" a pagina 32](#).

### Switch Ethernet

Lo switch Ethernet (🔌) consente di connettere un dispositivo Ethernet (ad esempio, un computer) alla rete locale. Per ulteriori informazioni, vedere ["2.3 Connessione dei dispositivi di rete allo Smart Modem" a pagina 20](#).

Tutte le porte Ethernet dello Smart Modem sono porte Gigabit Ethernet e hanno una velocità massima di 1 Gbps (Gigabit al secondo).

Per la porta Ethernet potrebbe essere disponibile un LED per indicare l'integrità o l'attività del collegamento.

STATO DEL LED	DESCRIZIONE
Luce fissa	Dispositivo connesso.
Lampeggiante	Dispositivo connesso e in fase di invio/ricezione di dati.
Spento	Nessuna periferica connessa.

### Porta USB

La porta USB (🔌) può essere utilizzata per:

- Collegare un dispositivo di memorizzazione USB per [condividere i contenuti](#) (ad esempio, musica, film, ecc.):
  - Sulla rete locale tramite il [server di file di rete](#) o il [media server UPnP AV](#).
  - In Internet tramite [FTP](#).

Per ulteriori informazioni, vedere ["6 Condivisione dei contenuti" a pagina 42](#).

- Collegare una chiavetta Internet USB per cellulare per configurare una connessione Internet mobile in grado di fungere da backup per la connessione Internet principale. Per ulteriori informazioni, vedere ["2.4 Configurazione di una connessione WAN fall-back mobile" a pagina 23](#).

## 1.3.3 Connessione a banda larga

### Panoramica

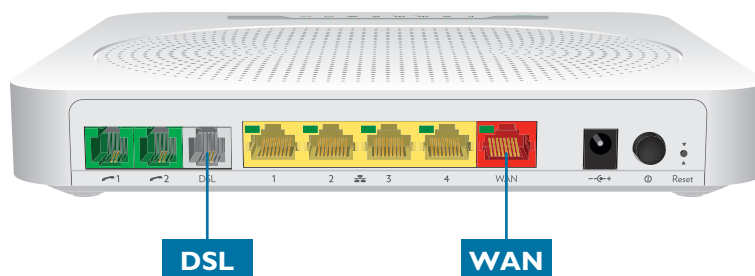

### Porta DSL

Questa porta può essere utilizzata per collegare Smart Modem alla rete DSL del provider di servizi.

Per ulteriori informazioni, vedere ["2.1 Connessione dello Smart Modem alla rete del provider di servizi"](#) a pagina 15.

### Porta WAN

Questa porta consente di utilizzare Smart Modem come Router locale. Per ulteriori informazioni, vedere ["1.2 Scenari utente"](#) a pagina 4.

## 1.3.4 Connessione voce

### Panoramica

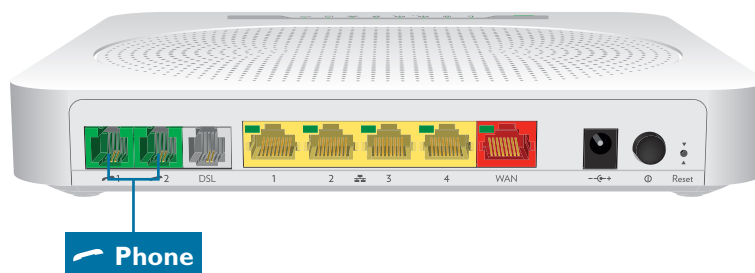

### Porta del telefono

La porta **Phone** (Telefono) (☎) consente di collegare un telefono tradizionale allo Smart Modem.  
Per ulteriori informazioni, vedere "[5.1 Configurazione della rete telefonica](#)" a pagina 39.

## 1.3.5 Pulsanti

### Panoramica

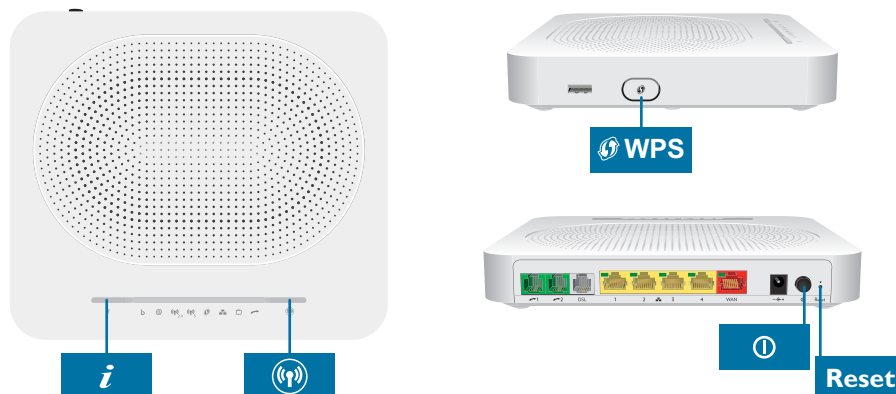

### Pulsante WPS

Il pulsante **WPS** (📶) consente di aggiungere nuovi client wireless alla rete in modo semplice e rapido, senza la necessità di immettere manualmente le impostazioni wireless.

Per ulteriori informazioni, vedere ["4.1 Connessione del client wireless tramite WPS"](#) a pagina 33.

### Pulsante Wireless acceso/spento

Il pulsante **Wireless acceso/spento** (📶) consente di disabilitare il punto di accesso wireless. Questa operazione può essere effettuata quando non si utilizza il punto di accesso wireless. È così possibile risparmiare l'energia che sarebbe utilizzata dallo Smart Modem per il punto di accesso wireless.

### Pulsante Reset (Ripristina)

Il pulsante **Reset** (Ripristina) consente di ripristinare le impostazioni predefinite dello Smart Modem.

Per ulteriori informazioni, vedere ["9.7 Ripristino delle impostazioni predefinite"](#) a pagina 74.

## 1.3.6 LED di stato

### Introduzione

Sul pannello superiore dello Smart Modem sono presenti alcuni LED che indicano lo stato della periferica.

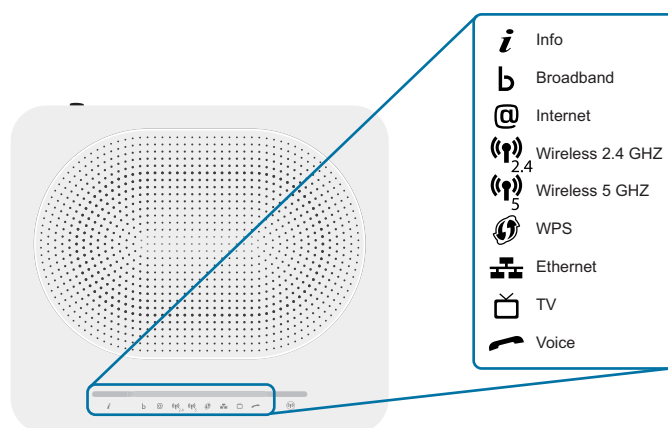

### Info LED

Il LED **Info** ( *i* ) fornisce informazioni sullo stato generale dello Smart Modem. Per ulteriori informazioni, vedere "Pulsante Wireless acceso/spento" a pagina 10.

COLORE	STATO	DESCRIZIONE
Verde	Luce fissa	Sono disponibili tutti i servizi. Il punto di accesso wireless è <b>abilitato</b> .
Rosso	Luce fissa	Alcuni servizi non sono disponibili. Smart Modem attiva automaticamente gli altri LED di stato per indicare quali sono i servizi in esecuzione.
Arancione	Luce fissa	Autodiagnostica bootloader.
	Lampeggiante	Bootloader attivo (durante l'aggiornamento).
Spento		Smart Modem è spento.

Gli altri LED di stato si attivano solo quando il servizio Internet è inattivo.

**LED Broadband (se si utilizza lo scenario Gateway DSL)**

COLORE	STATO	DESCRIZIONE
Verde	Luce fissa	Linea DSL sincronizzata.
	Lampeggiante	Tentativo di rilevamento del segnale portante in corso oppure sincronizzazione linea DSL in sospeso.
Spento		Nessuna linea DSL connessa. Oppure Smart Modem spento.

**Broadband LED (se si utilizza lo scenario Router locale)**

COLORE	STATO	DESCRIZIONE
Verde	Luce fissa	Connesso al dispositivo WAN.
Spento		Non connesso al dispositivo WAN.

**LED Internet**

COLORE	STATO	DESCRIZIONE
Verde	Luce fissa	Connesso a Internet, assenza di attività.
	Lampeggiante	Connesso a Internet, in fase di invio/ricezione di dati.
Rosso	Luce fissa	Configurazione della connessione Internet non riuscita.
Spento		Nessuna connessione Internet.

**LED Wireless 2.4 GHz**

COLORE	STATO	DESCRIZIONE
Verde	Luce fissa	Il punto di accesso wireless 2,4 GHz è abilitato con protezione sicura, assenza di attività wireless.
	Lampeggiante	Il punto di accesso wireless 2,4 GHz è abilitato con protezione sicura, presenza di attività wireless.
Rosso	Lampeggiante	Il punto di accesso wireless 2,4 GHz è abilitato assenza di protezione sicura.
Spento		Punto di accesso wireless 2,4 GHz è disabilitato.

**LED Wireless 5GHz**

COLORE	STATO	DESCRIZIONE
Verde	Luce fissa	Il punto di accesso wireless 5 GHz è abilitato con protezione sicura, assenza di attività wireless.
	Lampeggiante	Il punto di accesso wireless 5 GHz è abilitato con protezione sicura, presenza di attività wireless.
Rosso	Luce fissa	Il punto di accesso wireless 5 GHz è abilitato assenza di protezione sicura.
Spento		Punto di accesso wireless 5 GHz è disabilitato.

**LED WPS**

COLORE	STATO	DESCRIZIONE
Verde	Luce fissa	Client registrato correttamente tramite WPS.
Arancione	Lampeggiante	Registrazione WPS in corso.
Rosso	Lampeggiante	Si è verificato un errore.

Per ulteriori informazioni su WPS, vedere ["4.1 Connessione del client wireless tramite WPS"](#) a pagina 33.

**LED Ethernet**

COLORE	STATO	DESCRIZIONE
Verde	Luce fissa	Dispositivo di rete connesso allo switch Ethernet.
	Lampeggiante	Periferica di rete connessa allo switch Ethernet e in fase di invio/ ricezione di dati.
Spento		Nessuna connessione Ethernet sulla rete locale.

**LED Voice**

COLORE	STATO	DESCRIZIONE
Verde	Luce fissa	Registrato presso il provider VoIP, assenza di attività.
	Lampeggiante	Registrato presso il provider VoIP, presenza di attività.
Spento		Non registrato presso il provider VoIP.

## 2 Configurazione

### Introduzione

In questo capitolo viene descritto come configurare Smart Modem.

Se il provider di servizi ha incluso nella confezione un CD o un DVD di configurazione, seguire le istruzioni fornite in tale CD o DVD di configurazione.

### Requisiti per il servizio DSL

Questa sezione è applicabile solo se si utilizza Smart Modem come gateway DSL. Per ulteriori informazioni, vedere ["1.2 Scenari utente" a pagina 4](#).

Verificare che:

- Il provider di servizi abbia attivato il servizio DSL sulla propria linea telefonica.
- Le informazioni di installazione (ad esempio, nome utente, password, profilo di servizio...) fornite dal provider di servizi siano a portata di mano.

### Requisiti di connessione locale

#### Connessione wireless

Se si desidera connettere il computer utilizzando una connessione wireless, il computer deve essere dotato di scheda client wireless certificata Wi-Fi.

#### Connessione cablata

Se si desidera connettere un computer utilizzando una connessione cablata, il computer deve essere dotato di una scheda Ethernet NIC (Network Interface Card).

### Configurazione della rete

Procedere come indicato di seguito:

- 1** Connettere Smart Modem alla rete del provider di servizi.  
Per ulteriori informazioni, vedere ["2.1 Connessione dello Smart Modem alla rete del provider di servizi" a pagina 15](#).
- 2** Accendere Smart Modem.  
Per ulteriori informazioni, vedere ["2.2 Accensione dello Smart Modem" a pagina 19](#).
- 3** Connettere le periferiche di rete (ad esempio, un computer) allo Smart Modem.  
Per ulteriori informazioni, vedere ["2.3 Connessione dei dispositivi di rete allo Smart Modem" a pagina 20](#).
- 4** Connettere i telefoni.  
Per ulteriori informazioni, vedere ["5 Telefonia" a pagina 38](#).
- 5** Per condividere il contenuto o i file multimediali sulla rete locale, continuare con ["6 Condivisione dei contenuti" a pagina 42](#).
- 6** Se è stata acquistata una chiavetta Internet USB, configurare la connessione di backup del cellulare.  
Per ulteriori informazioni, vedere ["2.4 Configurazione di una connessione WAN fall-back mobile" a pagina 23](#).
- 7** Dopo aver installato correttamente Smart Modem, si consiglia di eseguire il backup della configurazione. In tal modo, sarà possibile tornare a questa configurazione quando necessario (ad esempio, dopo una configurazione errata). Per ulteriori informazioni, vedere ["3.2 Backup e ripristino della configurazione" a pagina 31](#).

# 2.1 Connessione dello Smart Modem alla rete del provider di servizi

### Introduzione

Questa sezione descrive come collegare Smart Modem alla rete del provider di servizi.

### Identificazione della procedura di installazione

Se si utilizza Smart Modem come:

- [Gateway DSL](#), continuare con "[2.1.1 Configurazione dello Smart Modem come gateway DSL](#)" a pagina 16.
- [Router locale](#), continuare con "[2.1.2 Configurazione dello Smart Modem come router locale](#)" a pagina 18.

Per ulteriori informazioni, consultare "[1.2 Scenari utente](#)" a pagina 4; è possibile utilizzare Smart Modem in uno dei due scenari indicati di seguito.

## 2.1.1 Configurazione dello Smart Modem come gateway DSL

### Il segnale arriva nella propria abitazione

Il segnale **Line** (Linea) che arriva nella propria abitazione è composto dai seguenti componenti:

- Un segnale **Phone** (Telefono), che trasporta il traffico per la telefonia.

**i** Questo segnale **Phone** viene utilizzato solo per la comunicazione sulla rete telefonica tradizionale (PSTN). La comunicazione VoIP (Voice over IP) verrà trasportata dal segnale **DSL**.

- Un segnale **DSL** che trasporta il traffico Internet.

I gateway DSL sono dotati di una soluzione incorporata per eliminare il componente **Phone** (Telefono). Non sono richiesti dispositivi aggiuntivi, è possibile collegarli direttamente a **Line** (Linea).

I telefoni non dispongono di questa funzionalità, pertanto in questo caso è necessario utilizzare un filtro, o splitter, per eliminare il segnale **DSL**.

### Aspetto di un filtro, o splitter

Un filtro, o splitter, è una scatola che in genere è dotata dei seguenti connettori:

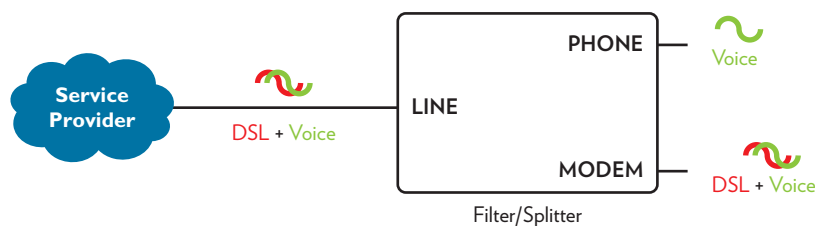

- Un ingresso **Line** (Linea)  
Questo connettore deve essere collegato al segnale di ingresso che deve essere filtrato.
- Un'uscita **Phone/PSTN** (Telefono/PSTN)  
Questo connettore offre un segnale di uscita filtrato. Contiene solo il componente **Voice** (Voce) e può essere utilizzato solo per collegare telefoni.
- Un'uscita **Modem/DSL** (opzionale)  
Questo connettore offre un'uscita non filtrata. Contiene entrambi i segnali **Phone** (Telefono) e **DSL** e può essere utilizzato per collegare Smart Modem.

### Collegamento dei cavi

La procedura da seguire dipende dall'integrazione o meno di questo filtro nello Smart Modem.

Controllare l'etichetta dello Smart Modem. Se il nome del prodotto:

- contiene "wIF" (ad esempio Smart Modem **wIF**), Smart Modem è dotato di filtro integrato. Non sono necessari filtri esterni. Seguire la procedura descritta in "[Scenario 1: Smart Modem con filtro integrato](#)" a pagina 17.
- **non contiene "wIF"** (ad esempio Smart Modem), Smart Modem non è dotato di filtro integrato. Seguire la procedura descritta in "[Scenario 2: Smart Modem senza filtro integrato](#)" a pagina 17.

### Scenario 1: Smart Modem con filtro integrato

Procedere come indicato di seguito:

- 1 Prendere il cavo DSL. Si tratta del cavo grigio incluso nella confezione.
- 2 Inserire un'estremità del cavo nella porta **DSL** grigia sul retro dello Smart Modem.

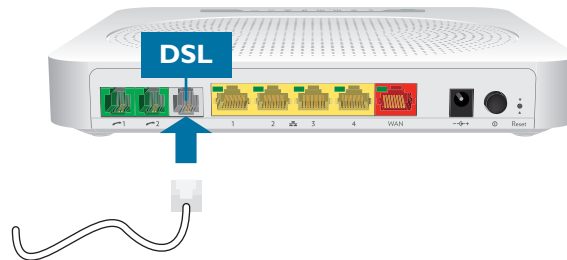

- 3 Inserire l'altra estremità del cavo:

- Nell'uscita **DSL/Modem** del **filtro, o splitter**.
- Direttamente nella presa telefonica a muro se non è presente un **filtro, o splitter** tra il terminatore di rete e la rete telefonica locale.

### Scenario 2: Smart Modem senza filtro integrato

Procedere come indicato di seguito:

- 1 Prendere il cavo DSL. Si tratta del cavo grigio incluso nella confezione.

Utilizzare solo il cavo DSL incluso nella confezione. Altri cavi DSL potrebbero non funzionare con l'abbonamento DSL acquistato.

- 2 Inserire un'estremità del cavo nella porta grigia **DSL** sul retro dello Smart Modem

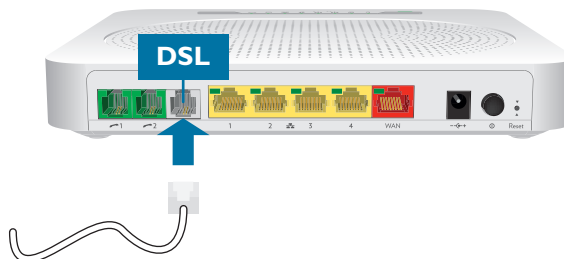

- 3 Inserire l'altra estremità del cavo nella porta di uscita **DSL/MODEM** del filtro/splitter.

## 2.1.2 Configurazione dello Smart Modem come router locale

### Procedura

Procedere come indicato di seguito:

- 1 Prendere un cavo Ethernet. Se la confezione contiene un cavo Ethernet con connettori rossi, è possibile utilizzare tale cavo.
- 2 Inserire un'estremità del cavo nella porta WAN **rossa** sul retro dello Smart Modem.

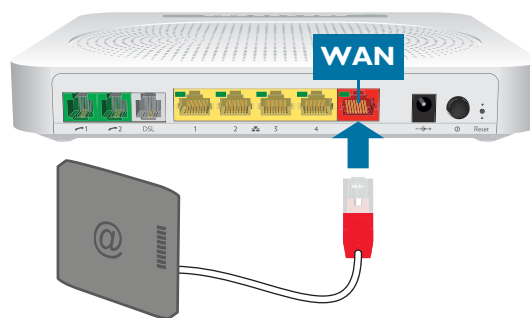

- 3 Inserire l'altra estremità del cavo nella porta Ethernet del gateway/modem Internet.

La porta **WAN** può essere utilizzata solo per collegare Smart Modem a un gateway/modem Internet. Non è possibile utilizzarla per collegare altri dispositivi (ad esempio, un computer) allo Smart Modem.

# 2.2 Accensione dello Smart Modem

### Procedura

Procedere come indicato di seguito:

- 1** Collegare il cavo di alimentazione alla porta di alimentazione dello Smart Modem.
- 2** Inserire l'altra estremità del cavo di alimentazione nella presa elettrica.
- 3** Premere il pulsante di alimentazione per accendere Smart Modem.
- 4** Attendere almeno due minuti per consentire allo Smart Modem di completare la fase di avviamento.

# 2.3 Connessione dei dispositivi di rete allo Smart Modem

### Scegliere il metodo di collegamento

Per collegare il dispositivo tramite:

- una connessione wireless, continuare con ["2.3.1 Configurazione di una connessione wireless"](#) a pagina 21;
- una connessione cablata utilizzando un cavo Ethernet, continuare con ["2.3.2 Configurazione di una connessione cablata"](#) a pagina 22;

### 2.3.1 Configurazione di una connessione wireless

#### I punti di accesso dello Smart Modem

Smart Modem è dotato di due punti di accesso wireless:

- Il punto di accesso wireless a 5 GHz offre una velocità di trasferimento superiore, è meno sensibile alle interferenze e consente di connettere i client wireless IEEE802.11ac/n/a.
- Il punto di accesso wireless a 2,4 GHz consente di connettere i client wireless IEEE802.11n/g/b. Utilizzare questo punto di accesso per i client wireless che non supportano 5 GHz.

#### Requisiti

Il dispositivo di rete deve essere dotato di un client wireless certificato Wi-Fi.

#### Velocità della connessione

Durante la configurazione della rete wireless, tenere presente che i seguenti fattori potrebbero incidere negativamente sulla velocità di connessione wireless:

- Gli ostacoli (pareti, soffitti...) tra il client wireless e il punto di accesso.
- La distanza tra il client wireless e il punto di accesso.

In caso di problemi con le prestazioni wireless, vedere "[Portata o connettività wireless scarsa](#)" a pagina 67.

#### Per configurare una connessione wireless

Per ulteriori informazioni sulla modalità di configurazione di una connessione wireless tra la periferica di rete e Smart Modem, vedere "[4 Rete wireless](#)" a pagina 32.

## 2.3.2 Configurazione di una connessione cablata

### Requisiti

- Il dispositivo di rete (ad esempio, un computer, una console di gioco e così via) e Smart Modem devono entrambi disporre di una porta Ethernet libera.
- È necessario che il dispositivo di rete sia configurato per ottenere automaticamente un indirizzo IP. Questa è l'impostazione predefinita.

### Velocità della connessione

Tutte le porte Ethernet dello Smart Modem sono porte Gigabit Ethernet e hanno una velocità massima di 1 Gbps (Gigabit al secondo).

### Cavo Ethernet

Nella confezione sarà presente un cavo con connettori gialli. Si tratta del cavo Ethernet.

Quando si utilizzano cavi diversi da quelli inclusi nella confezione, accertarsi di utilizzare il tipo di cavo corretto:

- I cavi di categoria 5 avanzata (CAT5E)
- I cavi di categoria 6 (CAT6) sono simili ai cavi Cat 5E, ma hanno fili di diametro più grande e sono maggiormente indicati per l'utilizzo in Gigabit Ethernet.

### Procedura

Procedere come indicato di seguito:

- 1 Collegare un'estremità del cavo Ethernet a una delle porte Ethernet **gialle** dello Smart Modem:

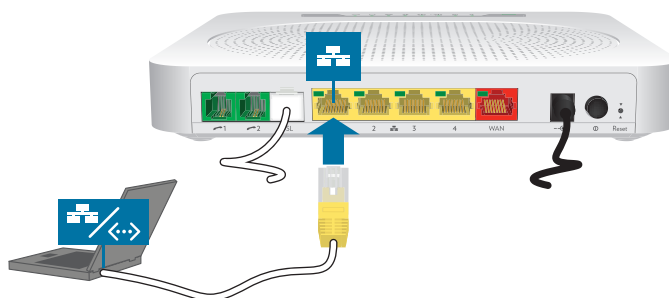

Non è possibile utilizzare la porta **WAN** rossa per connettersi alla porta Ethernet locale. La porta **WAN** può essere utilizzata solo per collegare Smart Modem a una sorgente a banda larga.

Per ulteriori informazioni, vedere "[1.2 Scenari utente](#)" a pagina 4.

- 2 Collegare alla periferica di rete l'altra estremità del cavo Ethernet.

Smart Modem non supporta Power over Ethernet (PoE). Tutti dispositivi di rete che sono collegati allo Smart Modem devono essere alimentati da un proprio alimentatore.

- 3 Il dispositivo di rete è ora connesso alla rete. Non è necessaria una configurazione aggiuntiva salvo diversamente indicato dal provider di servizi.

## 2.4 Configurazione di una connessione WAN fall-back mobile

### Fall-back mobile

Smart Modem consente di utilizzare una connessione Internet mobile (ad esempio, 3G) come connessione fall-back per l'accesso a Internet. Ciò significa che Smart Modem passerà automaticamente alla connessione Internet mobile quando la normale connessione Internet è inattiva.

Smart Modem tornerà automaticamente alla normale connessione Internet non appena questa diventa di nuovo disponibile.

### Cosa serve

Per configurare una connessione fall-back mobile, occorre:

- Una chiavetta Internet USB
  - ! Utilizzare esclusivamente chiavette Internet USB fornite dal provider di servizi.
- Una scheda SIM (Security Identity Module) registrata

### Configurare l'interfaccia mobile come connessione WAN

Procedere come indicato di seguito.

- 1 Configurare la connessione mobile.  
Per ulteriori informazioni, vedere ["2.4.1 Gestione della connessione mobile con la GUI dello Smart Modem"](#) a pagina 24.
- 2 Inserire la chiavetta Internet USB.  
Per ulteriori informazioni, vedere ["2.4.2 Inserimento di una chiavetta Internet USB"](#) a pagina 25.
- 3 La connessione mobile è ora attiva e pronta per l'uso.

! Se è necessario rimuovere la chiavetta Internet USB, verificare prima che Smart Modem sia spento.

### Risultato

Smart Modem abiliterà automaticamente la connessione Internet mobile quando si verificano **entrambe** le condizioni seguenti:

- La connessione Internet principale è rimasta non disponibile per almeno 60 secondi.
- Smart Modem ha ricevuto una richiesta di accesso a Internet (ad esempio, durante la navigazione a un sito Web).

Smart Modem disabiliterà automaticamente la connessione Internet mobile in **uno** dei due seguenti casi:

- La connessione Internet principale è di nuovo disponibile. In questo caso, Smart Modem torna alla connessione Internet principale.
- Non è stato rilevato un traffico Internet negli ultimi 10 secondi. Ad esempio, è terminata la navigazione in Internet.

## 2.4.1 Gestione della connessione mobile con la GUI dello Smart Modem

### Introduzione

È possibile visualizzare e gestire i parametri della connessione Internet mobile tramite la GUI dello Smart Modem.

### Procedura

Per gestire la connessione Internet mobile tramite la GUI dello Smart Modem:

- 1 Accedere alla GUI dello Smart Modem.  
Per ulteriori informazioni, vedere "3.1.1 Accesso" a pagina 28.
- 2 Fare clic su **Connettività di rete**. Viene visualizzata la pagina **Connettività di rete**
- 3 Fare clic su **WAN**. Viene visualizzata la pagina **WAN**.
- 4 In **3G** (Informazioni sul cellulare), fare clic su **Attivare** e inserire il **Codice PIN** della scheda SIM.

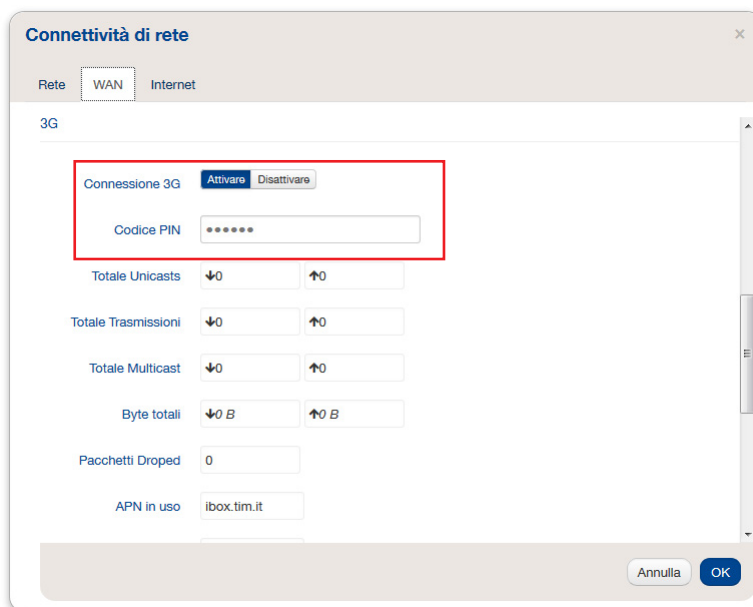

- 5 Fare clic su **OK** per applicare le modifiche apportate alla configurazione.

Le modifiche apportate alla configurazione tramite la GUI dello Smart Modem vengono salvate automaticamente.

## 2.4.2 Inserimento di una chiavetta Internet USB

### Procedura

Una volta configurata la connessione mobile, è possibile procedere come segue per inserire la chiavetta Internet USB:

- 1 Spegnere Smart Modem.

 Se prima non si spegne Smart Modem, la chiavetta Internet USB non verrà rilevata.

- 2 Inserire la carta SIM nella chiavetta Internet USB.
- 3 Inserire la chiavetta Internet USB in (una delle) porte USB dello Smart Modem:

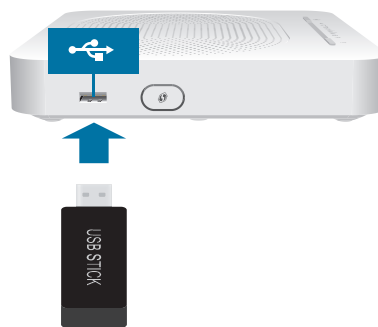

- 4 Accendere Smart Modem.

# 3 Strumenti di configurazione

### Strumenti di configurazione

Per configurare Smart Modem, è possibile utilizzare il seguente strumento:

- La [GUI dello Smart Modem](#) consente di configurare Smart Modem tramite il browser Web in uso. Per ulteriori informazioni, vedere "[3.1 GUI dello Smart Modem](#)" a pagina 27.

### 3.1 GUI dello Smart Modem

#### Introduzione

La GUI (Graphical User Interface, Interfaccia utente grafica) dello Smart Modem consente di configurare Smart Modem tramite il browser Web in uso.

#### Requisiti

È necessario che nel browser sia abilitato JavaScript (impostazione predefinita). Per ulteriori informazioni, consultare la Guida del browser Web.

## 3.1.1 Accesso

### Accesso alla GUI dello Smart Modem

Procedere come indicato di seguito:

- 1 Aprire il browser Web.
- 2 Accedere a [192.168.1.1](http://192.168.1.1).
- 3 Se Smart Modem è protetto mediante nome utente e password, ne verrà chiesto l'inserimento. Inserire il nome utente e la password, quindi fare clic su **OK**.

Il nome utente predefinito è **Administrator** (Amministratore). La password predefinita è **admin**.

Per ulteriori informazioni, vedere "[3.1.3 Protezione dell'accesso allo Smart Modem](#)" a pagina 30.

- 4 Viene visualizzata la [GUI dello Smart Modem](#).

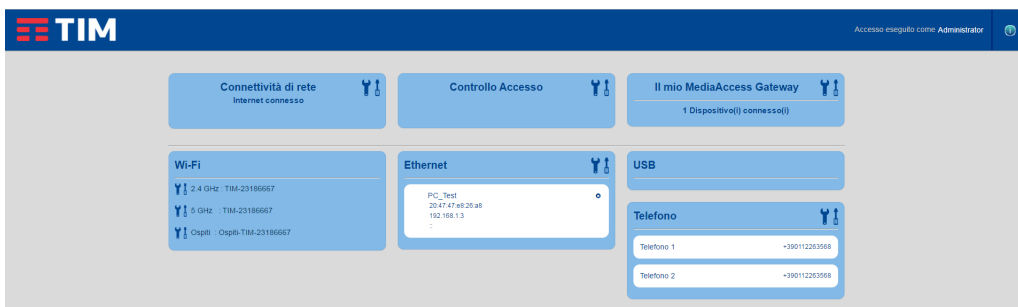

### Accedere allo Smart Modem tramite UPnP

È anche possibile accedere alla GUI dello Smart Modem tramite l'icona della periferica gateway Internet (IGD, Internet Gateway Device) se sul computer è installato uno dei sistemi operativi indicati di seguito:

- Windows 10
- Windows 8
- Windows 7
- Windows Vista
- Windows XP

Per ulteriori informazioni, vedere "[7.1 UPnP](#)" a pagina 53.

## 3.1.2 Componenti

### Panoramica

A seconda dei diritti utente e della pagina visualizzata, possono essere disponibili i componenti indicati di seguito.

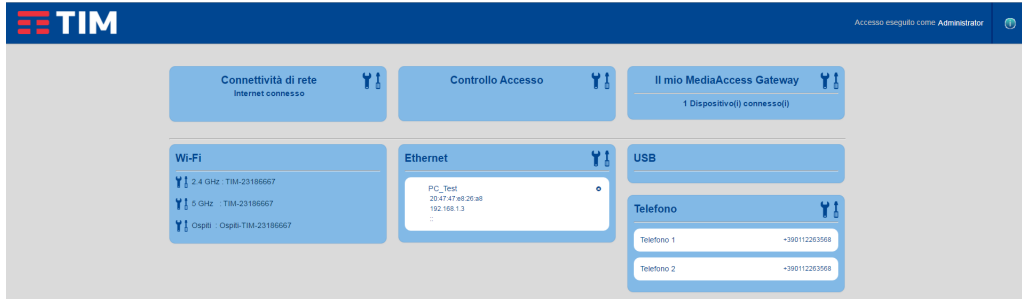

### Menu

Il menu include le seguenti voci:

- **Connettività di rete:**  
Consente di visualizzare o configurare tutte le connessioni a banda larga.
- **Controllo Accesso:**  
Consente di configurare i servizi di rete e le impostazioni di protezione dello Smart Modem.
- **Il mio MediaAccess Gateway:**  
Fornisce informazioni di base sullo Smart Modem.
- **WiFi:**  
Consente di gestire le reti WiFi a 2.4 GHz e 5 GHz.
- **Ethernet:**  
Consente di gestire la rete locale.
- **USB:**  
Consente di gestire i dispositivi USB connessi al Gateway.
- **Telefono:**  
Consente di visualizzare le impostazioni VOIP della linea.

Ciascuna di queste voci può contenere una serie di voci di sottomenu.

### Help

Consente di visualizzare informazioni della Guida relative al contesto cliccando sulla **i** cerchiata di blu in alto a destra.

### Sezione di accesso

Nella sezione di accesso è visibile il nome utente corrente.

Facendo clic sul nome utente, è possibile:

- Cambiare la password.

### Barra della lingua

Se sono disponibili più lingue per la GUI, viene visualizzata una barra della lingua. La barra della lingua consente di modificare la lingua della GUI dello Smart Modem.

### Riquadro dei contenuti

Nel riquadro dei contenuti vengono visualizzate le informazioni e gli elementi configurabili dell'elemento selezionato.

### 3.1.3 Protezione dell'accesso allo Smart Modem

#### Introduzione

Per evitare che un utente sulla propria rete locale possa accedere allo Smart Modem, Smart Modem è protetto con un nome utente e una password.

#### Elementi protetti

Il nome utente e la password vengono utilizzati per l'accesso sicuro alla GUI dello Smart Modem.

#### Nome utente predefinito

Il nome utente predefinito è **Administrator** (Amministratore).

#### Password predefinita

La password predefinita è **admin**.

Si raccomanda di modificare le impostazioni predefinite della password.

Scegliere una password che sia facile da ricordare o da trascrivere. Se si dimentica la password, l'unica soluzione possibile è il ripristino dello Smart Modem. Per ulteriori informazioni, vedere "[9.7 Ripristino delle impostazioni predefinite](#)" a pagina 74.

#### Modifica della password

Procedere come indicato di seguito:

- 1 Nel home page fare clic su **Administrator** in alto a destra..
- 2 Fare clic su **Impostazioni profilo**.
- 3 Immettere la vecchia password e 2 volte la nuova password, quindi fare clic su **OK**.
- 4 La nuova password è ora attiva. Al successivo accesso alla [GUI dello Smart Modem](#) sarà necessario immettere questa password.

## 3.2 Backup e ripristino della configurazione

### Introduzione

Una volta configurato Smart Modem in base alle proprie esigenze, si consiglia di eseguire il backup della configurazione per un suo utilizzo futuro. In tal modo, sarà sempre possibile ripristinare la propria configurazione di lavoro in caso di problemi.

### Backup della configurazione

Procedere come indicato di seguito:

- 1 Accedere alla GUI dello Smart Modem.  
Per ulteriori informazioni, vedere "[Accesso alla GUI dello Smart Modem](#)" a pagina 28.
- 2 Nel menu **Il mio MediaAccess Gateway** fare clic su **Strumenti**.
- 3 Fare clic su **Backup configurazione**.
- 4 Smart Modem chiede di salvare il file di backup.
  -  Non cambiare l'estensione del file.
- 5 Selezionare la posizione in cui salvare il file.
  -  Non modificare i file di backup perché è possibile che vengano danneggiati, diventando quindi inutili come backup di configurazione.

### Ripristino della configurazione

Procedere come indicato di seguito:

- 1 Accedere alla GUI dello Smart Modem.  
Per ulteriori informazioni, vedere "[Accesso alla GUI dello Smart Modem](#)" a pagina 28.
- 2 Nel menu **Il mio MediaAccess Gateway** fare clic su **Strumenti**.
- 3 Pulsante **Scegli** relativo alla voce **Ripristina configurazione** per aprire il file di backup.
  -  In genere, i file di backup hanno estensione **.ini**.
- 4 Smart Modem effettua il ripristino della configurazione.
- 5 Se necessario, Smart Modem verrà riavviato.

## 4 Rete wireless

### Introduzione

In questa sezione viene descritta la procedura per impostare la rete wireless per i dispositivi wireless.

### Componenti necessari per configurare una rete wireless

Per configurare una rete wireless, sono necessari i seguenti componenti:

- Un [Punto di accesso wireless](#) (già integrato in Smart Modem)
- Un [Client wireless](#) per il dispositivo che si desidera collegare (ad esempio, un computer, uno smartphone, una stampante di rete...)

### Punto di accesso wireless

Il punto di accesso wireless:

- connette i dispositivi wireless allo Smart Modem (e ai relativi servizi);
- consente di proteggere i dati inviati tramite la connessione wireless.

Smart Modem è dotato di due punti di accesso wireless:

- Il punto di accesso wireless a 5 GHz offre una velocità di trasferimento superiore, è meno sensibile alle interferenze e consente di connettere i client wireless IEEE802.11ac/n/a.
- Il punto di accesso wireless a 2,4 GHz consente di connettere i client wireless IEEE802.11n/g/b. Utilizzare questo punto di accesso per i client wireless che non supportano 5 GHz.

### Client wireless

Il client wireless consente di connettere un dispositivo, in genere un computer, a un punto di accesso wireless. Sono disponibili client sia incorporati che esterni (ad esempio tramite USB).

Oggi, anche dispositivi quali lettori multimediali e smartphone dispongono di un client wireless incorporato. Per ulteriori informazioni, consultare la documentazione del dispositivo.

Consultare la documentazione del computer in caso di dubbio sulla presenza di un client wireless nel computer.

### Configurazione dei client wireless

Per ulteriori informazioni su come stabilire una connessione wireless con Smart Modem, vedere:

- ["4.1 Connessione del client wireless tramite WPS" a pagina 33](#)
- ["4.2 Connessione del client wireless senza WPS" a pagina 35](#)

### Protezione della connessione wireless

Quando si utilizza una connessione non protetta, chiunque si trovi entro l'area di copertura dello Smart Modem può accedere alla rete. Se la connessione non è protetta:

- Altri utenti possono utilizzare la connessione per accedere a Internet.
- Gli hacker possono utilizzare la connessione per commettere crimini informatici

È possibile evitare facilmente tutto ciò, attraverso la protezione del punto di accesso wireless. Per ulteriori informazioni, vedere ["4.3 Protezione della connessione wireless" a pagina 36](#).

La configurazione predefinita con la quale viene fornito lo Smart Modem prevede che entrambi i punti di accesso wireless siano protetti con chiave WPA2.

## 4.1 Connessione del client wireless tramite WPS

### WPS

Il WPS (Wi-Fi Protected Setup) consente di aggiungere nuovi client wireless alla rete locale in modo semplice e rapido, senza dover immettere alcuna delle impostazioni wireless (nome rete, chiave wireless, tipo di codifica).

### Requisiti

- Il client wireless deve supportare WPS. Consultare in proposito la documentazione del client wireless.

Windows 8, Windows 7 e Windows Vista Service Pack 1 dispongono del supporto WPS nativo.

- Smart Modem deve utilizzare la codifica WPA(2)-PSK (codifica predefinita) o nessuna codifica. WPS con la codifica WEP non è possibile.

### Metodi WPS

Smart Modem supporta i metodi WPS indicati di seguito.

- **Push Button Configuration (PBC) (Configurazione PBC):**  
è necessario porre in modalità di registrazione sia il client wireless che il punto di accesso wireless dello Smart Modem. Vedere "Procedura per PBC WPS" a pagina 33.
- **PIN code entry (Inserimento del codice PIN):**  
è necessario inserire un codice PIN nell'utility di configurazione del client wireless. Vedere "Procedura per l'inserimento del codice PIN WPS dello Smart Modem" a pagina 34.

### Procedura per PBC WPS

Procedere come indicato di seguito.

- 1 Premere brevemente il pulsante WPS sullo **Smart Modem**.

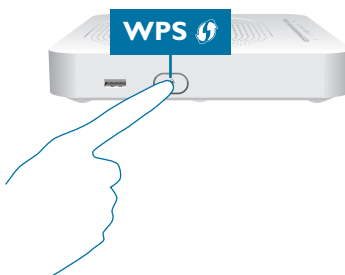

- 2 Il LED WPS inizia a lampeggiare ed è arancione, a indicare che in Smart Modem è in corso la ricerca dei client wireless in modalità di registrazione. Da questo momento si avranno a disposizione due minuti per avviare il WPS nel client wireless.
- 3 Avviare PBC WPS nel client wireless.
- 4 In Smart Modem è ora in corso lo scambio di tutte le impostazioni wireless.
- 5 Al termine della procedura lo stato del LED WPS dello Smart Modem cambierà in uno dei seguenti:
  - Luce verde fissa  
Indica che la registrazione del client wireless è avvenuta correttamente. Si è ora connessi alla rete wireless dello Smart Modem.
  - Luce rossa lampeggiante  
Indica che Smart Modem non è riuscito a trovare il client wireless. Riprovare utilizzando la stessa procedura (non è necessario attendere che il LED WPS dello Smart Modem si spenga).

## Procedura per l'inserimento del codice PIN WPS dello Smart Modem

Procedere come indicato di seguito.

- 1 Controllare l'etichetta sullo Smart Modem e prendere nota delle seguenti informazioni:
  - Il codice PIN stampato accanto al logo WPS.

- **Network Name (Nome rete).**  
Si tratta del nome di rete predefinito (SSID). Se il nome di rete dello Smart Modem è già stato modificato, prendere nota del nuovo nome.
- 2 Accedere alla pagina del codice PIN WPS del client wireless.
  - 3 Inserire il codice PIN.
    - ! Non includere il trattino quando si inserisce il codice PIN. Ad esempio, se il codice PIN è **1234-5678**, digitare **12345678**.
  - 4 Probabilmente, il client wireless richiederà di selezionare il punto di accesso. In tal caso, selezionare il punto di accesso con il nome di rete scritto precedentemente.

## Procedura per l'inserimento del codice PIN WPS del Client (per terminali Android)

Procedere come indicato di seguito.

- 1 Accedere alla GUI dello Smart Modem.  
Per ulteriori informazioni, vedere "[Accesso alla GUI dello Smart Modem](#)" a pagina 28.
- 2 In **WiFi**, fare clic sul punto di accesso al quale ci si vuole connettere.
- 3 Viene visualizzata la pagina **Informazioni generali**.
- 4 Fare clic su **Mostra controlli avanzati**.
- 5 Nell'elenco **Modalità WPS**, selezionare **Codice PIN**.
- 6 Sul client Android, accedere alla pagina contenente il codice PIN WPS.
- 7 Sulla GUI dello Smart Modem, inserire il codice nella casella **Codice PIN WPS**.
- 8 Fare clic su **Avvia**,
- 9 Fare clic su **OK**.
- 10 Attendere che la procedura WPS sia completata.

## Risoluzione dei problemi

Se si riscontrano problemi con la connessione del client wireless tramite WPS, la causa potrebbe essere uno dei motivi indicati di seguito.

- Impossibile eseguire correttamente WPS:  
riprovare in seguito e se il problema persiste configurare manualmente il client wireless. Per ulteriori informazioni, vedere "[4.2 Connessione del client wireless senza WPS](#)" a pagina 35.
- Il client wireless è al di fuori dell'area di copertura:  
se possibile, spostare il client wireless in modo che sia più vicino allo Smart Modem oppure utilizzare un ripetitore wireless per ampliare l'area di copertura della rete wireless e riprovare.
- Sul canale wireless selezionato sta interferendo un altro dispositivo:  
cambiare il canale radio del punto di accesso dello Smart Modem e riprovare. Per ulteriori informazioni, vedere "[Cambiare il canale wireless](#)" a pagina 67.

## 4.2 Connessione del client wireless senza WPS

### Procedura preliminare

Prima di poter connettere un client wireless (ad esempio, un computer) alla rete wireless, è necessario conoscere le impostazioni wireless attualmente utilizzate dallo Smart Modem, ovvero:

- Il nome di rete (SSID)
- La chiave wireless

### Qual è il nome di rete (SSID) utilizzato dallo Smart Modem?

Se l'SSID non è stato modificato, Smart Modem utilizza il nome di rete stampato sull'etichetta presente sul pannello posteriore dello Smart Modem.

### Qual è la chiave wireless utilizzata dallo Smart Modem?

Se non sono state modificate le impostazioni di protezione, non viene utilizzata alcuna chiave wireless.

Se il provider di servizi ha scelto di utilizzare una chiave wireless predefinita, utilizzare la **chiave wireless** stampata sull'etichetta presente sul pannello posteriore dello Smart Modem.

### Chiave wireless dimenticata

Se le impostazioni wireless sono state modificate manualmente e sono state dimenticate, per recuperarle provare a utilizzare uno dei metodi riportati di seguito.

- 1 Utilizzare un computer già connesso alla rete.

Se nessuno dei computer è connesso alla rete wireless, connetterne uno con un cavo Ethernet. Per ulteriori informazioni, vedere "[2.3.2 Configurazione di una connessione cablata](#)" a pagina 22.

- 2 Accedere alla GUI dello Smart Modem.

Per ulteriori informazioni, vedere "[Accesso alla GUI dello Smart Modem](#)" a pagina 28.

- 3 In **WiFi**, fare clic su:

- **2.4 GHz** per visualizzare le impostazioni del punto di accesso a 2,4 GHz.

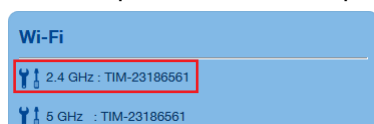

- **5 GHz** per visualizzare le impostazioni del punto di accesso a 5 GHz.

- 4 In:

- **SSID**, è possibile trovare il nome rete (SSID).
- **Chiave di cifratura**, è possibile trovare la codifica.

### Connessione del client wireless

Configurare il client wireless con le stesse impostazioni wireless dello Smart Modem (nome di rete, modalità di protezione e chiave wireless). Per ulteriori informazioni, consultare la documentazione del client wireless.

## 4.3 Protezione della connessione wireless

### Introduzione

Si consiglia di proteggere tutte le comunicazioni wireless tra i client wireless e Smart Modem con una chiave wireless. Si verifica quanto riportato di seguito.

- Solo i client che utilizzano il nome di rete (SSID) e la chiave wireless corretti possono connettersi alla rete.
- Tutti i dati che passano attraverso il punto di accesso wireless sono protetti mediante codifica.

### Tipi di codifica

Nel corso degli anni sono stati sviluppati diversi metodi di codifica. L'elenco riportato di seguito offre una panoramica dei tipi di codifica supportati dallo Smart Modem e disposti in ordine decrescente in base al livello di protezione, pertanto il livello di protezione più elevato si trova all'inizio dell'elenco.

- Codifica **WPA-PSK**:

La connessione wireless è protetta con una Pre-Shared Key che è stata definita dall'utente. Per potersi collegare allo Smart Modem è prima necessario configurare i client wireless con questa chiave. Smart Modem supporta le versioni seguenti di WPA-PSK (disposte in ordine decrescente di protezione):

- **WPA2**: la versione più recente e più sicura di WPA-PSK.  
Scegliere questa versione se si è certi che tutti i client wireless supportano WPA2-PSK.
- **WPA&WPA2**: si tratta di una modalità mista.  
In questa modalità WPA2-PSK è il tipo di codifica preferito, tuttavia i client che non supportano WPA2-PSK possono comunque utilizzare WPA-PSK come tipo di codifica.  
Scegliere questa opzione se non tutti i client wireless supportano WPA2-PSK o in caso di dubbio. I client wireless che supportano WPA2-PSK utilizzeranno WPA2-PSK, mentre gli altri utilizzeranno WPA-PSK.

Se si desidera configurare WPA2(-PSK) nella utility wireless incorporata di Windows XP Service Pack 2 (SP2), occorre prima:

- Aggiornare Windows XP a Service Pack 3.

Oppure

- Installare l'aggiornamento seguente: <http://support.microsoft.com/kb/917021>.

- Codifica **WEP**:

Il tipo di codifica meno sicuro utilizzato per le connessioni wireless. Come WPA-PSK, utilizza una chiave definita dall'utente ma è stato provato che con WEP possono verificarsi alcuni problemi di protezione.

Anche se Smart Modem consente di utilizzare WEP o di non usare alcuna protezione, si consiglia di non scegliere nessuna di queste due soluzioni. Utilizzare **WPA(2)-PSK**.

### Configurazione della codifica WPA-PSK

Per proteggere la rete wireless con la codifica WPA-PSK, procedere come indicato di seguito:

- 1 Accedere alla GUI dello Smart Modem.

Per ulteriori informazioni, vedere "Accesso alla GUI dello Smart Modem" a pagina 28.

- 2 In **WiFi**, fare clic su:

- **2.4 GHz** per visualizzare le impostazioni del punto di accesso a 2,4 GHz.

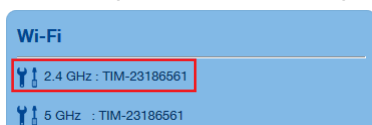

- **5 GHz** per visualizzare le impostazioni del punto di accesso a 5 GHz.

- 3** Viene visualizzata la pagina **Informazioni generali**.
- 4** Nell'elenco **Modalità di cifratura**, selezionare una delle seguenti modalità:
  - **WPA&WPA2**
  - **WPA2**Per ulteriori informazioni, vedere ["Tipi di codifica" a pagina 36](#).
- 5** Nella casella **Chiave di cifratura**, digitare una chiave a scelta. La chiave deve essere in uno dei seguenti formati:
  - deve contenere da 9 a 63 caratteri alfanumerici. Ad esempio, MyKey1234
  - deve contenere da 9 a 64 caratteri esadecimali (caratteri da 0 a 9 e da A a F). Ad esempio, C54F48A5B.
- 6** Fare clic su **OK**.
- 7** Riconnettere i client wireless allo Smart Modem utilizzando queste nuove impostazioni di protezione. Per ulteriori informazioni, vedere ["4.1 Connessione del client wireless tramite WPS" a pagina 33](#) o ["4.2 Connessione del client wireless senza WPS" a pagina 35](#).

## 5 Telefonia

### Voice over IP (VoIP)

VoIP è una tecnologia in cui le chiamate telefoniche vengono effettuate tramite Internet.

### La soluzione costosa

Per poter effettuare chiamate telefoniche tramite Internet, è possibile:

- Acquistare un telefono IP.  
Si tratta di un telefono speciale che può connettersi al gateway Internet.
- Installare il software VoIP sul computer ed effettuare le chiamate telefoniche tramite il computer.

### La soluzione Technicolor

Con Smart Modem è possibile effettuare chiamate VoIP utilizzando un telefono analogico.

### In questo capitolo

Questo capitolo tratta i seguenti argomenti:

ARGOMENTO	PAGINA
5.1 Configurazione della rete telefonica	39
5.2 Verifica del servizio VoIP dello Smart Modem	40
5.3 Visualizzazione dei registri chiamate	41

## 5.1 Configurazione della rete telefonica

### Procedura

Collegare i telefoni tradizionali, la stazione base DECT o il fax alle porte **Phone** (Telefono) verdi sul pannello posteriore dello Smart Modem.

## 5.2 Verifica del servizio VoIP dello Smart Modem

### Introduzione

Nella maggior parte dei casi, il servizio VoIP è già stato configurato in Smart Modem. In caso contrario, seguire le istruzioni riportate in questa sezione.

### Come verificare se il servizio VoIP è già stato configurato?

Se il LED **Voice** è:

- Verde fisso o lampeggiante:  
il servizio VoIP è configurato correttamente; la configurazione non è necessaria.
- Spento:  
il servizio VoIP non è ancora configurato. Contattare il vostro servizio tecnico dell'ISP.

### Verifica della connettività telefonica

Per verificare il collegamento vocale, procedere come riportato di seguito:

- 1** Verificare che Smart Modem sia acceso.
- 2** Verificare che il servizio di telefonia Internet sia abilitato e configurato. Il LED **Voice** dello Smart Modem deve essere di colore verde fisso.
- 3** Prendere il telefono, attendere il tono di selezione, quindi comporre il numero.

## 5.3 Visualizzazione dei registri chiamate

### Introduzione

La pagina **Call Logs** (Registri chiamate) nella [GUI dello Smart Modem](#) elenca:

- Le chiamate in entrata riuscite.
- Le chiamate in entrata perse.
- Le chiamate in uscita riuscite.
- Le chiamate in uscita non riuscite.

### Visualizzazione delle statistiche sulla telefonia

Procedere come indicato di seguito:

- 1 Accedere alla [GUI dello Smart Modem](#).  
Per ulteriori informazioni, vedere "[Accesso alla GUI dello Smart Modem](#)" a pagina 28.
- 2 Nel menu **Telefono**, fare clic su **Telefono 1** o **Telefono 2**.
- 3 Viene visualizzata la pagina **Phone**:

Questa pagina fornisce una panoramica delle ultime chiamate.

## 6 Condivisione dei contenuti

### Introduzione

Smart Modem consente di condividere i contenuti memorizzati su una periferica di memorizzazione USB con altri utenti in rete o anche di accedere a questi contenuti condivisi da Internet.

### Caratteristiche

- Smart Modem supporta USB 2.0
- Sono supportati i seguenti file system:
  - NTFS
  - FAT32
  - FAT16
  - HFS+
  - EXT2/EXT3
- È possibile connettere fino a cinque periferiche di memorizzazione USB (tramite un hub USB).
- Ciascuna periferica di memorizzazione USB può contenere fino a 10 partizioni. Se la periferica dispone di ulteriori partizioni, quelle supplementari verranno ignorate.

### Server di condivisione dei contenuti

Smart Modem offre tre tipi di servizi per condividere i contenuti. La seguente tabella fornisce una breve panoramica delle principali funzioni:

	SERVER DI FILE DI RETE	MEDIA SERVER UPnP AV
<b>FUNZIONE</b>	Consente di memorizzare e accedere ai dati sulla rete locale	Rende disponibili i file multimediali per i dispositivi che supportano la funzionalità UPnP AV (ad esempio, lettori multimediali e set-top box della rete locale).
<b>ACCESSO</b>	Letture e scrittura	Sola lettura
<b>ACCESSIBILE DA</b>	Rete locale	Rete locale
<b>TIPO DI CONTENUTO CONDIVISO</b>	Tutti i file di tutte le partizioni e i dischi connessi.	Solo i file multimediali (musica, film e immagini) di tutte le partizioni e i dischi connessi.
<b>PER ULTERIORI INFORMAZIONI, VEDERE...</b>	"6.1 Il server di file di rete dello Smart Modem" a pagina 44	"6.2 Il media server UPnP AV dello Smart Modem" a pagina 46

### Configurazione

Tutti i server sono [abilitati per impostazione predefinita](#). È sufficiente inserire la Memory Stick o il disco fisso esterno in una delle porte USB dello Smart Modem.

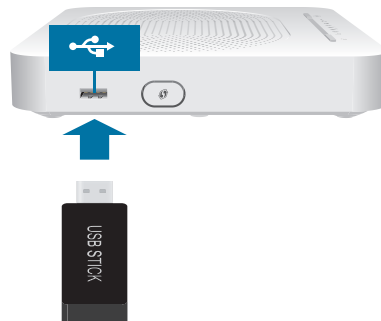

- i** Utilizzare un hub USB per connettere fino a cinque periferiche di memorizzazione USB allo Smart Modem. Verificare di utilizzare un hub USB autoalimentato.
- !** Non rimuovere la periferica di memorizzazione USB senza prima arrestarla, altrimenti potrebbero andare persi i dati. Per ulteriori informazioni, vedere "[6.3 Rimozione sicura della periferica di memorizzazione USB](#)" a pagina 49.

## 6.1 Il server di file di rete dello Smart Modem

### Introduzione

Il server di rete consente di condividere i contenuti sulle periferiche di memorizzazione con altri dispositivi connessi alla rete locale (per la maggior parte computer).

**!** Questi dispositivi dispongono di [accesso in lettura e scrittura](#) a tali periferiche USB.

### Configurazione

Il server di file di rete è [abilitato per impostazione predefinita](#) e pronto per l'utilizzo.

### Accesso ai contenuti condivisi su Windows

Procedere come indicato di seguito:

- 1 Aprire **Esplora risorse**.
- 2 Nella barra dell'indirizzo inserire due barre rovesciate seguite dal nome server che è stato fornito (nome predefinito: `\\modemtim`).

**i** Se non è stato specificato un nome di server, inserire `\\192.168.1.254`.  
Se sono state apportate modifiche alle impostazioni DHCP, potrebbe subire modifiche anche l'indirizzo IP. Per ulteriori informazioni, vedere "[Come ottenere l'indirizzo IP della periferica di memorizzazione USB](#)" a pagina 69.

- 3 Viene visualizzata una finestra di esplorazione. Le periferiche di memorizzazione collegate allo Smart Modem vengono elencate come cartelle.

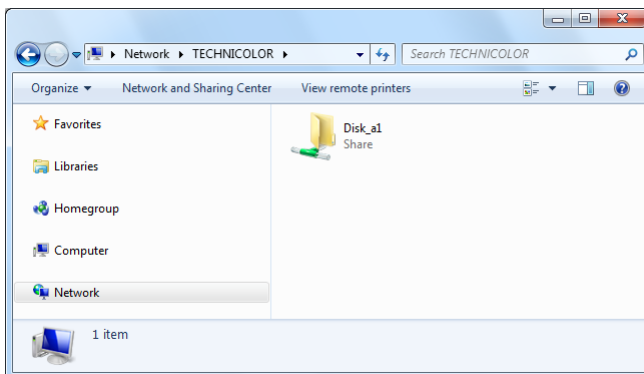

Se la periferica di memorizzazione dispone di più partizioni, alla fine del nome viene aggiunto un numero di indice (ad esempio: `Disk_a1` e `Disk_a2`).

Se vengono inserite più periferiche di memorizzazione, la prima è elencata come `Disk_a1`, la seconda come `Disk_b1` e così via.

- 4 Se si prevede di utilizzare frequentemente questa cartella, potrebbe essere utile mapparla come unità di rete. Per ulteriori informazioni, consultare la guida del sistema operativo.

## Accesso ai contenuti condivisi su Mac

Procedere come indicato di seguito:

- 1 Nel menu **Go** (Vai), fare clic su **Connect To Server** (Connessione al server).
- 2 Viene visualizzata la finestra **Connect To Server**.

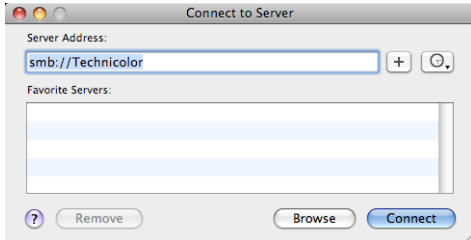

Nella casella **Server Address** (Indirizzo server), digitare **smb://<>nome server**, dove <nome server> è il nome server che è stato fornito (nome predefinito: **smb://Technicolor**).

Se non è stato specificato un nome di server, digitare **smb://192.168.1.254**.

Se sono state apportate modifiche alle impostazioni DHCP, potrebbe subire modifiche anche l'indirizzo IP. Per ulteriori informazioni, vedere "[Come ottenere l'indirizzo IP della periferica di memorizzazione USB](#)" a pagina 69.

- 3 Viene visualizzata la seguente finestra.

Selezionare **Guest** (Ospite) e fare clic su **Connect** (Connetti).

- 4 Se richiesto, selezionare la partizione che si desidera aprire, quindi fare clic su **OK**:

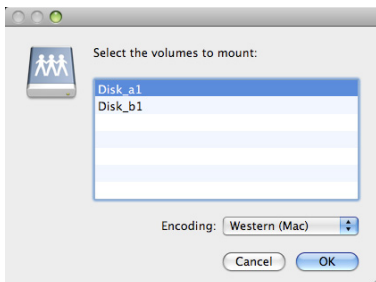

- 5 La partizione selezionata è ora installata e viene visualizzata sul desktop.

## 6.2 Il media server UPnP AV dello Smart Modem

### Introduzione

In Smart Modem è incorporato un media server UPnP AV DLNA-Certified. La presente sezione descrive come utilizzare e configurare questo media server.

### UPnP AV

UPnP AV (AV significa Audio e Video) è un protocollo appositamente progettato per condividere file [multimediali](#) sulla [rete locale](#).

### DLNA Certified

Digital Living Network Alliance (DLNA) è un'organizzazione che stabilisce i requisiti per assicurare l'interoperabilità delle periferiche multimediali e standardizzare la comunicazione tra le stesse.

L'acquisto di una periferica DLNA Certified come Smart Modem ne garantisce la totale integrazione con le altre periferiche DLNA Certified.

Per consentire l'accesso ai file multimediali in modo rapido e semplice, Smart Modem cerca informazioni sui metadati (ad esempio, titolo, artista, album) nella periferica di memorizzazione e li memorizza in un database.

Quando si cerca un file, Smart Modem interroga semplicemente il database anziché dover eseguire una ricerca tra tutti i file.

Questo database verrà creato solo se sono soddisfatte le seguenti condizioni:

- Il disco o la partizione devono disporre di almeno 250 MB di spazio libero
- Il disco o la partizione non devono essere di sola lettura.

### Componenti di una rete UPnP AV

Una rete UPnP AV include i seguenti componenti:

- Il [server UPnP AV](#) è connesso direttamente ai file multimediali e li rende disponibili in rete. Nella rete utilizzata questo ruolo sarà svolto dallo Smart Modem.
- Il [client UPnP AV](#) è un'applicazione software o una periferica hardware che consente di riprodurre o visualizzare i file multimediali forniti dal media server UPnP AV.

## 6.2.1 Utilizzo del media server UPnP AV

### Introduzione

Il media server UPnP AV elenca tutti i file audio, video e di immagine che si trovano sulla periferica di memorizzazione USB connessa. Tutti i renderer UPnP AV (ad esempio, un set-top box DLNA Certified) connessi alla rete sono in grado di visualizzare quell'elenco e riprodurre o visualizzare gli elementi inclusi nello stesso.

Sul renderer UPnP AV, il media server UPnP AV dello Smart Modem viene elencato come **Modem TIM**. Di seguito, è riportata l'immagine di una schermata acquisita su uno smartphone Android con una app in grado di supportare UPnP AV.

Tramite questa voce è possibile accedere ai file multimediali.

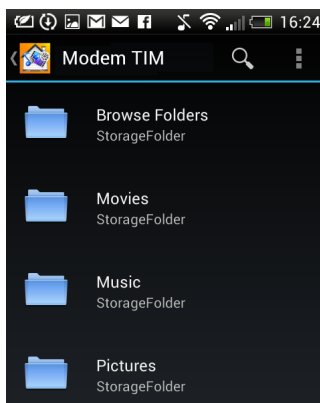

## Windows 8 e Windows 7

Windows 8 e Windows 7 prevedono il supporto nativo per UPnP AV. Questi sistemi operativi rilevano automaticamente UPnP AV e rendono disponibili i file multimediali per la riproduzione su Windows Media Player e Windows Media Center.

Procedere come indicato di seguito:

- 1 Aprire Esplora risorse di Windows e fare clic su **Network** (Rete).
- 2 Viene visualizzata la finestra **Network**:

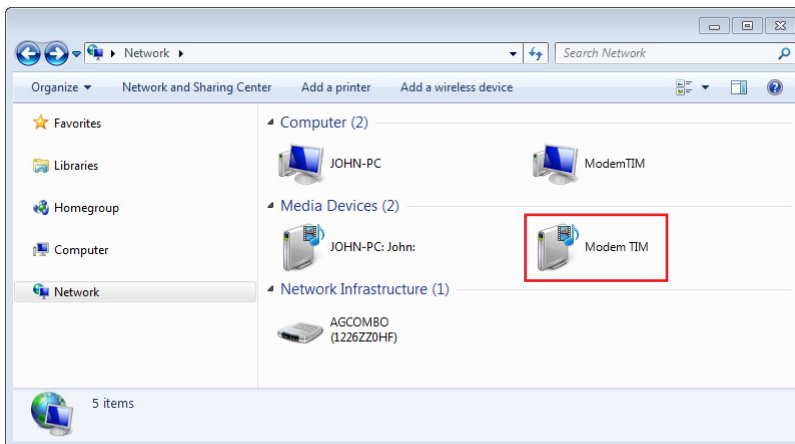

In **Media Devices** (Dispositivi multimediali) si troverà il media server UPnP AV dello Smart Modem (visualizzato come **Modem TIM**).

- 3 Fare doppio clic sul media server UPnP AV dello Smart Modem per accedere ai file multimediali.
- 4 **Windows Media Player** si avvia.

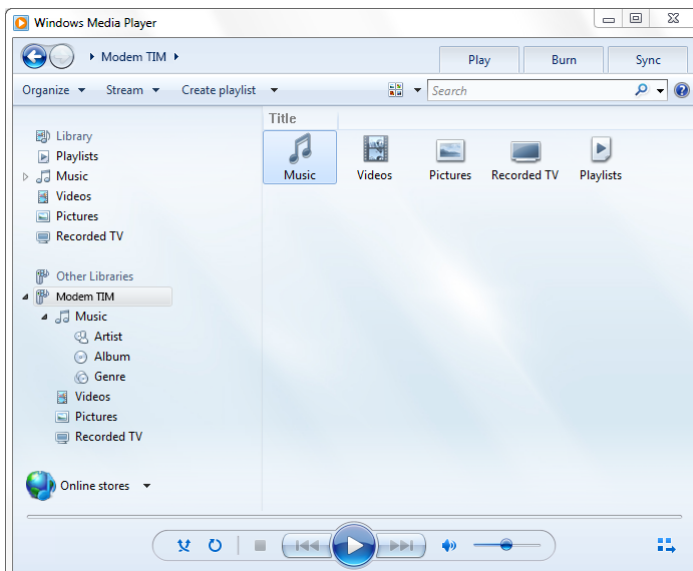

Il media server UPnP AV dello Smart Modem è elencato nella struttura ad albero a sinistra. Questa voce consente di accedere ai file multimediali.

## 6.3 Rimozione sicura della periferica di memorizzazione USB

### Introduzione

Se si disinserisce semplicemente la periferica di memorizzazione USB dallo Smart Modem, i dati potrebbero andare persi. Per evitare questo problema, è necessario prima arrestare la periferica di memorizzazione USB.

### Arresto della periferica di memorizzazione USB

Procedere come indicato di seguito:

- 1 Accedere alla [GUI dello Smart Modem](#).  
Per ulteriori informazioni, vedere "[Accesso alla GUI dello Smart Modem](#)" a pagina 28.
- 2 Nel menu **USB**, fare clic su nome della periferica USB (es. Mass Storage Generic).
- 3 Fare clic su **Espelli il dispositivo**.
- 4 Disinserire la periferica di memorizzazione USB dallo Smart Modem.

## 6.4 Condivisione di una stampante

E' possibile collegare una stampante alla porta USB dello Smart Modem e condividerla con tutti i computer connessi allo Smart Modem. E' necessario che su tutti i computer connessi siano installati i driver della stampante condivisa.

### Come installare una stampante con Windows Vista o Windows 7

Prima di iniziare l'installazione sul PC, controllare che ci sia la connessione IP allo Smart Modem.

Se la stampante non è già installata sul PC, procedere eseguendo i seguenti passi:

- 1 Da Window **Start** Menu,
  - fare clic (**pannello di controllo** >) Stampanti in caso di Windows Vista.
  - fare clic su **Apparati e Stampanti** in caso di Windows 7.
- 2 Selezionare **aggiungere stampante**. Appare il wizard **aggiungi stampanti**.
- 3 Selezionare **aggiungere stampante locale**.
- 4 Selezionare creare una nuova porta e scegliere Standard TCP/IP Port nel menu a tendina. Fare Clic su **avanti**.
- 5 Nel campo **Hostname o IP Address** inserire **192.168.1.254**. Il nome porta è arbitrario. Fare Clic su **avanti**.
- 6 Selezionare opzioni, clic **impostazioni**: apparirà il menu standard TCP/IP port monitor
  - Selezionare **LPR** come protocollo.
  - Nella sezione di configurazione LPR:
    - 1 Nel campo **Nome Coda** (Queue Name) inserire **q1**.
    - 2 Selezionare l'opzione **Conteggio byte LPR abilitato**.
- 7 Click **OK** per confermare. La configurazione standard TCP/IP controllo della porta (monitor control) si chiude. Clic **Avanti** per continuare i passi del Wizard **Aggiungi Stampante**.
- 8 Selezionare il driver corrispondente alla stampante (Costruttore/Modello Stampante) e confermare con **Avanti**.
- 9 Immettere il nome della stampante e selezionare se si vuole usare questa stampante come predefinita. Clic **Avanti** per confermare.  
(opzionale) alla richiesta se si vuole condividere via PC la stampante selezionare non condividere e fare clic su **Avanti** per continuare.
- 10 Selezionare **stampa pagina di prova** per stampare una pagina di prova della nuova stampante installata o **fine** per chiudere il wizard **aggiungi stampante**.

## 7 Servizi di rete

### In questo capitolo

In questo capitolo vengono descritte le funzionalità riportate di seguito:

ARGOMENTO	PAGINA
7.1 UPnP	53
7.2 Assegnazione di servizi (HTTP, FTP, ecc.) a un computer	59
7.3 DNS dinamico	61

### Disponibilità delle funzionalità

Alcune funzioni potrebbero non essere disponibili in Smart Modem. Per ulteriori informazioni, contattare il provider di servizi.

## 7.1 UPnP

### Introduzione

La funzionalità UPnP è stata progettata per automatizzare il più possibile le operazioni di installazione e configurazione di una rete domestica. Ciò significa che le periferiche che supportano la funzionalità UPnP possono essere aggiunte e rimosse da una rete senza particolari procedure da parte dell'amministratore della rete.

### Sistemi operativi supportati

Supportano la funzionalità UPnP i sistemi operativi seguenti:

- Windows 10
- Windows 8
- Windows 7
- Windows Vista
- Windows XP

Se sul computer è installato Windows XP, è prima necessario installare il componente UPnP. Per ulteriori informazioni, vedere ["7.1.4 Installazione di UPnP su Windows XP" a pagina 57.](#)

### UPnP e Smart Modem

UPnP offre le funzioni seguenti:

- È possibile accedere alla [GUI dello Smart Modem](#) sulla rete locale senza doversi ricordare l'indirizzo dello Smart Modem. Per ulteriori informazioni, vedere ["7.1.1 Accesso allo Smart Modem tramite UPnP" a pagina 54.](#)
- Se si utilizza una connessione PPP per connettersi a Internet, è possibile abilitare/disabilitare tale connessione senza dover aprire la [GUI dello Smart Modem](#). Per ulteriori informazioni, vedere ["7.1.2 Gestione della connessione Internet tramite UPnP" a pagina 55.](#)
- Non è necessario creare manualmente le mappature di porta per eseguire i servizi su un computer. Questa operazione verrà eseguita dal meccanismo di configurazione automatica della porta per i giochi e le applicazioni che supportano UPnP. Se l'applicazione supporta UPnP, la porta viene creata automaticamente. Per ulteriori informazioni, vedere ["7.2 Assegnazione di servizi \(HTTP, FTP, ecc.\) a un computer" a pagina 59.](#)

## 7.1.1 Accesso allo Smart Modem tramite UPnP

### Windows 8, Windows 7 o Windows Vista

Se sul computer è installato Windows 8, Windows 7 o Vista:

- 1 Aprire Esplora risorse di Windows e fare clic su **Network** (Rete).
- 2 Viene visualizzata la finestra **Network**:

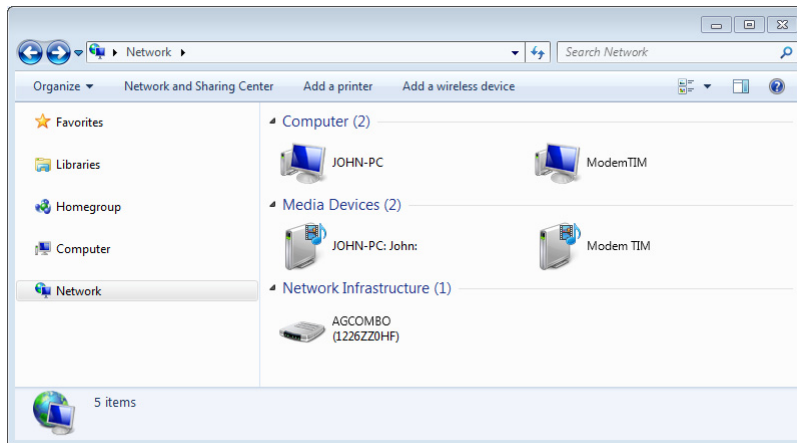

- 3 Con il pulsante destro del mouse fare clic sullo Smart Modem (visualizzato come **AGCOMBO**), quindi fare clic su **View device web page** (Visualizza pagina Web dispositivo).
- 4 Viene visualizzata la **GUI dello Smart Modem**.

### Windows XP

Se sul computer è installato Windows XP:

- 1 Accedere a **My Network Places** (Risorse di rete).
- 2 Viene visualizzata la finestra **My Network Places**:

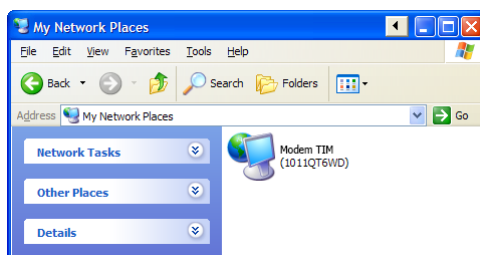

- 3 Fare doppio clic sullo Smart Modem (visualizzato come **AGCOMBO**).
- 4 Viene visualizzata la **GUI dello Smart Modem**.

## 7.1.2 Gestione della connessione Internet tramite UPnP

### Applicabilità

Questa sezione è applicabile solo se Smart Modem utilizza una connessione PPP per effettuare la connessione a Internet.

### Windows 8, Windows 7 o Windows Vista

Se sul computer è installato Windows 8, Windows 7 o Windows Vista:

- 1 Aprire Esplora risorse di Windows e fare clic su **Network** (Rete).
- 2 Viene visualizzata la finestra **Network**:

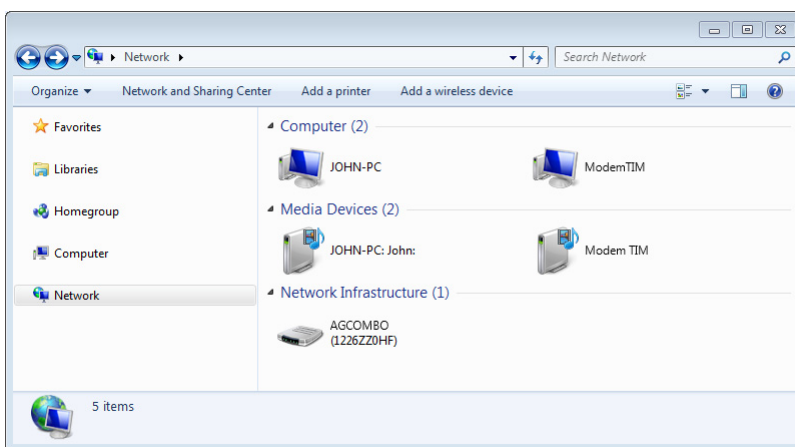

- 3 Con il pulsante destro del mouse fare clic sullo Smart Modem (visualizzato come **AGCOMBO**).
- 4 Se:
  - si è connessi a Internet, fare clic su **Disable** (Disabilita) per disconnettersi.
  - non si è connessi a Internet, fare clic su **Enable** (Abilita) per connettersi.

### Windows XP

Procedere come indicato di seguito:

- 1 Nel menu **Start** di Windows, fare clic su (**Impostazioni >**) **Pannello di controllo**.
- 2 Viene visualizzata la finestra **Pannello di controllo**.  
Fare clic su (**Rete e connessioni Internet >**) **Connessioni Internet**.
- 3 Viene visualizzata la finestra **Connessioni di rete**.

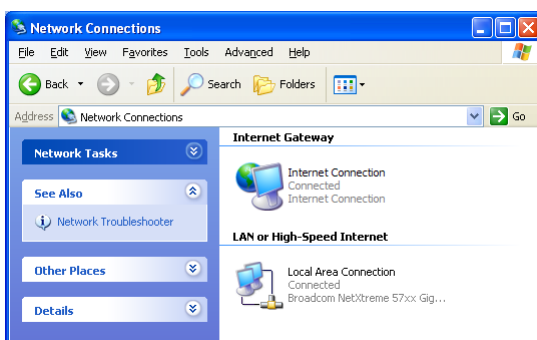

- 4 Facendo clic con il pulsante destro del mouse sull'icona **Internet Connection (Connessione Internet)**, è possibile connettersi o disconnettersi da Internet.

## 7.1.3 Configurazione di UPnP in Smart Modem

### Introduzione

Nella [GUI dello Smart Modem](#) è possibile attivare o disattivare UPnP.

### Attivare o disattivare UPnP

Procedere come indicato di seguito:

- 1 Accedere alla GUI dello Smart Modem.  
Per ulteriori informazioni, vedere "[Accesso alla GUI dello Smart Modem](#)" a pagina 28.
- 2 Nel menu **Il mio MediaAccess Gateway**, fare clic su **Condivisione LAN**.

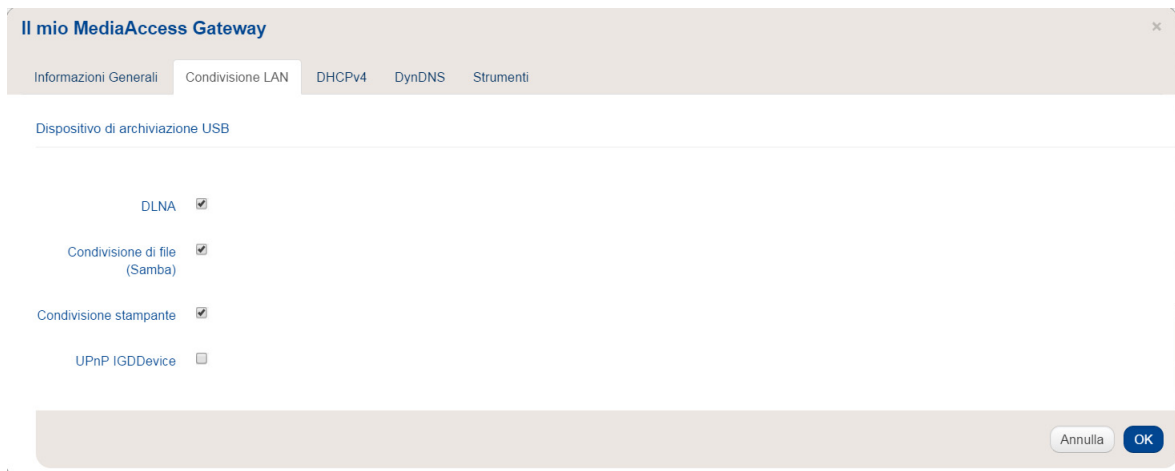

- Selezionare la casella di controllo **UPnP IGDDDevice** per attivare UPnP.
  - Deselezionare la casella di controllo **UPnP IGDDDevice** per disattivare UPnP.
- 3 Fare clic su **OK**.

### Protezione estesa

La protezione estesa prevede che tra l'host e lo Smart Modem sia consentito solo un funzionamento limitato di UPnP. Nello specifico:

- All'host locale non è permesso attivare o disattivare la connessione Internet dello Smart Modem. È dunque possibile connettersi o disconnettersi da Internet solo tramite la [GUI dello Smart Modem](#)
- Le mappature di conversione indirizzo possono essere aggiunte o modificate tramite UPnP solo per l'host su cui è in esecuzione l'applicazione UPnP.

Per impostazione predefinita, la protezione estesa è abilitata.

## 7.1.4 Installazione di UPnP su Windows XP

### Aggiunta di UPnP

Se sul computer è installato Microsoft Windows XP, si consiglia di aggiungere al sistema il componente UPnP.

Procedere come indicato di seguito:

- 1 Nel menu **Start** di Windows, fare clic su **(Impostazioni >) Pannello di controllo**.
- 2 Viene visualizzata la finestra **Pannello di controllo**.  
Fare clic su **Installazione applicazioni**.
- 3 Viene visualizzata la finestra **Installazione applicazioni**.  
Fare clic su **Installazione componenti di Windows**.
- 4 Viene visualizzata la procedura **Aggiunta guidata componenti di Windows**:

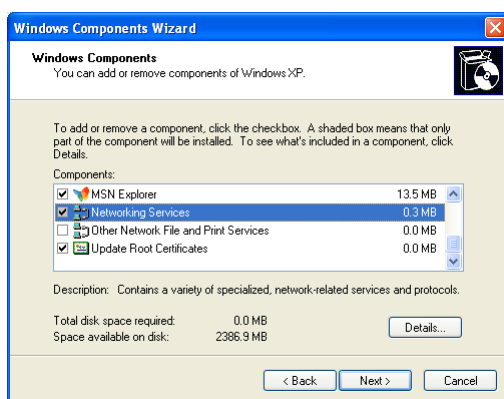

Nell'elenco **Componenti**, selezionare **Servizi di rete** e fare clic su **Dettagli**.

- 5 Viene visualizzata la finestra **Servizi di rete**:

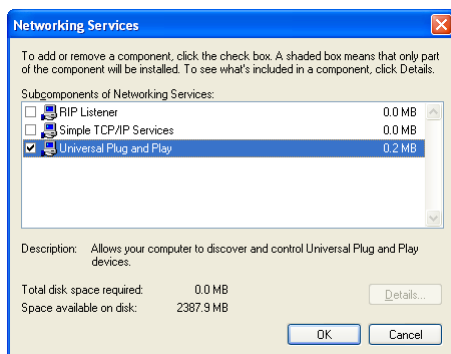

Selezionare **Universal Plug and Play** o **UPnP User Interface** e fare clic su **OK**.

- 6 Fare clic su **Avanti** per avviare l'installazione e seguire le istruzioni visualizzate dalla procedura **Aggiunta guidata componenti di Windows**.
- 7 Al termine della procedura guidata viene visualizzato un messaggio per informare che l'installazione è stata completata correttamente. Fare clic su **Fine** per uscire.

## Aggiunta del client di rilevamento e controllo dei gateway Internet

Il sistema Windows XP è in grado di rilevare e controllare i gateway Internet (IGD, Internet Gateway Devices), come Smart Modem, presenti sulla rete locale. Si consiglia pertanto di aggiungere al sistema il client di rilevamento e controllo dei gateway Internet.

Procedere come indicato di seguito:

- 1 Nella barra delle applicazioni di Windows, fare clic su **Start**.
- 2 Selezionare (**Impostazioni >**) **Pannello di controllo > Installazione applicazioni**.
- 3 Nella finestra **Installazione applicazioni**, fare clic su **Installazione componenti di Windows**.
- 4 Viene visualizzata la procedura **Aggiunta guidata componenti di Windows**:

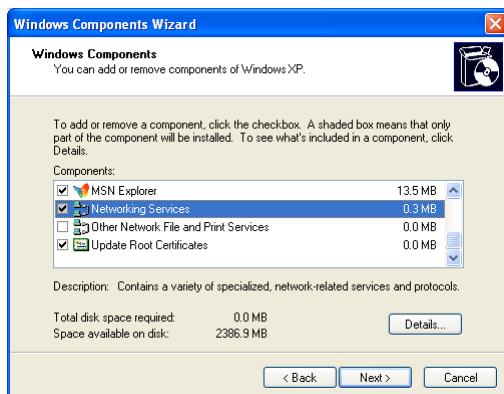

Selezionare **Servizi di rete** nell'elenco **Componenti**, quindi fare clic su **Dettagli**.

- 5 Viene visualizzata la finestra **Servizi di rete**.

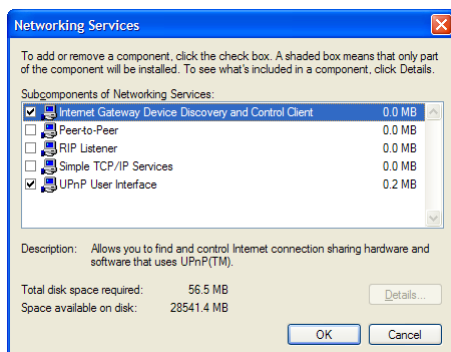

Selezionare **Client rilevamento e controllo periferiche gateway Internet** e fare clic su **OK**.

- 6 Fare clic su **Avanti** per avviare l'installazione e seguire le istruzioni visualizzate dalla procedura **Aggiunta guidata componenti di Windows**.
- 7 Al termine della procedura guidata viene visualizzato un messaggio per informare che l'installazione è stata completata correttamente. Fare clic su **Fine** per uscire.

## 7.2 Assegnazione di servizi (HTTP, FTP, ecc.) a un computer

### Introduzione

Smart Modem è stato progettato per consentire l'utilizzo di una singola connessione Internet per tutte le periferiche che sono connesse alla rete locale. Ciò significa che tutte le periferiche locali condividono un unico indirizzo IP pubblico come se un solo host locale fosse connesso a Internet.

### Problema

Quando Smart Modem riceve un messaggio in arrivo, Smart Modem deve decidere a quale computer inviarlo.

Se il messaggio in arrivo è la risposta a un messaggio in uscita inviato da uno dei computer, Smart Modem invia il messaggio in arrivo a tale computer.

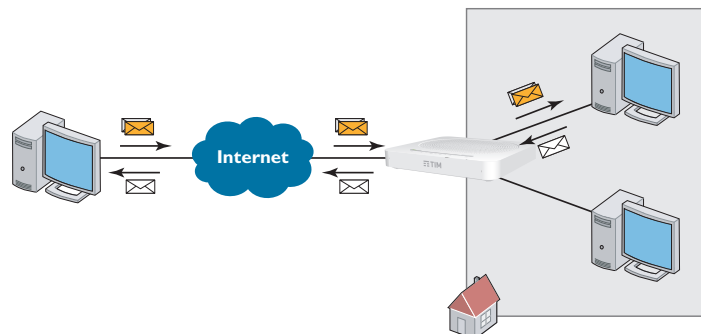

Se si utilizza un server o un'applicazione che funge da server (ad esempio, un server HTTP, un gioco Internet), il messaggio iniziale arriverà da Internet e Smart Modem non avrà informazioni per decidere a quale computer inoltrare il messaggio in arrivo.

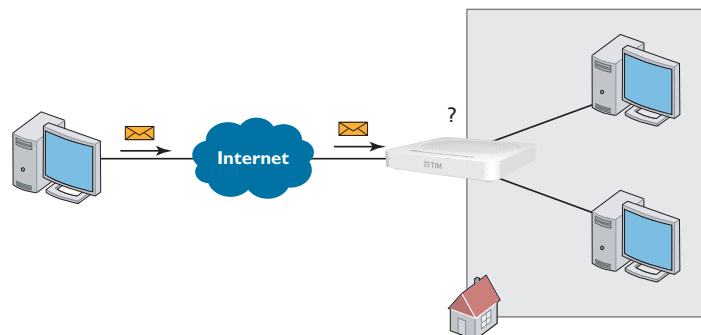

### Soluzione

Per evitare questo problema, è possibile eseguire una delle due operazioni indicate di seguito:

- Attivare UPnP.
- Assegnare un gioco oppure un'applicazione a una periferica di rete locale.

### UPnP

UPnP è una tecnologia che consente il funzionamento sicuro di un'ampia gamma di giochi e applicazioni di messaggistica. Il computer utilizza UPnP per comunicare allo Smart Modem quali sono i servizi in esecuzione sul computer.

Ad esempio, quando sul computer si avvia un'applicazione che supporta UPnP, quest'ultima creerà automaticamente le mappature di porta nel computer e in Smart Modem.

Per ulteriori informazioni su UPnP, vedere "7.1 UPnP" a pagina 53.

## Assegnare un gioco oppure un'applicazione a una periferica di rete locale

L'assegnazione di un gioco o un'applicazione a una periferica di rete locale equivale a informare Smart Modem che quando riceve una richiesta per un determinato gioco o applicazione deve inoltrare tali messaggi a un determinato computer.

Procedere come indicato di seguito:

- 1 Accedere alla GUI dello Smart Modem.  
Per ulteriori informazioni, vedere "[Accesso alla GUI dello Smart Modem](#)" a pagina 28.
- 2 Nel menu **Controllo Accesso**, fare clic su **Port Mapping**.
- 3 Cliccare sul pulsante **Crea nuova regola** nella sezione **Regole di port mapping**.
- 4 Nell'elenco **Servizio**, fare clic sul servizio da eseguire sullo specifico computer. Ad esempio, **HTTP Server (World Wide Web)** (Server HTTP (World Wide Web)).  
 Se il servizio non è disponibile nell'elenco, scegliere **Personalizzata**.
- 5 Nell'elenco **Host interno**, selezionare il computer al quale assegnare il servizio.
- 6 Tutte le richieste in arrivo per il servizio selezionato verranno inoltrate alla periferica selezionata. Per consentire questo servizio, Smart Modem effettuerà anche la configurazione del rispettivo firewall.

## Suggerimenti

- È possibile assegnare più servizi allo stesso computer.
- Non è possibile assegnare lo stesso servizio a più computer.
- Per riassegnare un servizio a un altro computer, è prima necessario rimuovere l'assegnazione della vecchia regola e creare quella nuova.

## 7.3 DNS dinamico

### Introduzione

Il servizio DNS dinamico consente di assegnare un nome host DNS dinamico (ad esempio, miapaginaWeb.dyndns.org) a una connessione a banda larga persino nel caso in cui questa stia utilizzando un indirizzo IP dinamico. Non appena il dispositivo ottiene un nuovo indirizzo IP, il server DNS dinamico esegue l'aggiornamento al nuovo indirizzo IP.

### Requisiti

Per poter configurare il servizio DNS dinamico, è prima necessario creare un account presso un provider di servizi DNS dinamici. Ad esempio,

- [www.dnsdin.org](http://www.dnsdin.org)
- [www.no-ip.com](http://www.no-ip.com)
- [www.dnsdt.com](http://www.dnsdt.com)

### Procedura

Procedere come indicato di seguito:

- 1 Accedere alla GUI dello Smart Modem.  
Per ulteriori informazioni, vedere "Accesso alla GUI dello Smart Modem" a pagina 28.
- 2 Nel menu **Il mio MediaAccess Gateway**, fare clic su **DynDNS**.

- 3 Selezionare la casella di controllo **ATTIVA**.
- 4 Digitare il nome utente e la password dell'account del servizio DNS dinamico nei campi corrispondenti.
- 5 Nell'elenco **Fornitore servizio**, fare clic sul nome del provider del servizio DNS dinamico.
- 6 Nella casella **Hostname** inserire il nome host fornito dal provider del servizio DNS dinamico (ad esempio, miapaginaWeb.dnsdin.org).
- 7 Fare clic su **OK**.

## 8 Firewall

### Introduzione

Smart Modem viene fornito con un firewall integrato che aiuta a proteggere la rete contro attacchi da Internet. Questo firewall dispone di una serie di livelli predefiniti per consentire di adattarlo alle proprie esigenze.

### Livelli di protezione predefiniti

Smart Modem dispone di una serie di livelli di protezione predefiniti. Sono disponibili i livelli seguenti:

- **Elevato** (Blocca tutto):  
Tutto il traffico in uscita da e in entrata su Internet viene bloccato. Il firewall non consente la condivisione di giochi e applicazioni.  
In questa modalità **Elevata** l'utente può configurare delle regole specifiche.
- **Medio**:  
sono consentite tutte le connessioni in uscita. Tutte le connessioni in entrata vengono bloccate, a eccezione delle connessioni in entrata assegnate a un host locale tramite la condivisione di giochi e applicazioni. Questo è il [livello di firewall predefinito](#).
- **Basso**:  
È consentito il passaggio di tutto il traffico in entrata e in uscita attraverso Smart Modem, inclusa la condivisione di giochi e applicazioni.

I livelli del firewall hanno effetto solo sul traffico che passa attraverso Smart Modem. Ciò significa che la gestione del traffico direttamente designato in uscita da e in entrata sullo Smart Modem è indipendente dal livello di firewall selezionato.

I controlli del protocollo verranno effettuati su tutte le connessioni accettate, indipendentemente dal livello scelto.

### Modifica del livello di protezione

Procedere come indicato di seguito:

- 1 Accedere alla [GUI dello Smart Modem](#).  
Per ulteriori informazioni, vedere "[Accesso alla GUI dello Smart Modem](#)" a pagina 28.
- 2 Accedere al menu **Controllo Accesso**.
- 3 Viene visualizzata la pagina **Firewall**. Nella nuova finestra nel tab **Firewall** è possibile selezionare il nuovo livello di protezione.
- 4 Fare clic su **OK**.

## 9 Supporto

### Introduzione

In questo capitolo vengono suggerite alcune soluzioni ai problemi che potrebbero verificarsi durante l'installazione, la configurazione o l'uso dello Smart Modem.

Se i suggerimenti forniti non consentono di risolvere il problema, contattare il provider di servizi.

### Argomenti

Questo capitolo descrive i seguenti argomenti:

ARGOMENTO	PAGINA
9.1 Risoluzione dei problemi generici dello Smart Modem	65
9.2 Risoluzione dei problemi di connessione Ethernet	66
9.3 Risoluzione dei problemi di connessione wireless	67
9.4 Risoluzione dei problemi relativi a Voice over IP	68
9.5 Risoluzione dei problemi di condivisione dei contenuti	69
9.6 Sblocco del Smart Modem	70
9.7 Ripristino delle impostazioni predefinite	74

## 9.1 Risoluzione dei problemi generici dello Smart Modem

### Nessuno dei LED si accende (Smart Modem non funziona)

Verificare che:

- Smart Modem sia collegato a una presa di alimentazione.
- La tensione utilizzata per Smart Modem sia quella appropriata.

I requisiti di alimentazione dello Smart Modem sono indicati chiaramente sull'etichetta di identificazione dello Smart Modem. Utilizzare solo l'adattatore di alimentazione in dotazione con Smart Modem.

- Verificare che Smart Modem sia acceso mediante il pulsante o il selettore rotante presenti sul pannello posteriore.

### Il LED Broadband non si accende o lampeggia

Verificare che:

- Il cavo DSL sia collegato correttamente. Per ulteriori informazioni, vedere ["2.1 Connessione dello Smart Modem alla rete del provider di servizi"](#).
- Il servizio DSL sia abilitato sulla linea telefonica. Per ulteriori informazioni, contattare il proprio provider di servizi.

### Smart Modem non è raggiungibile

Se non è possibile accedere allo Smart Modem tramite il browser Web o la Procedura guidata di configurazione, è consigliabile ripristinare le impostazioni di fabbrica predefinite dell'hardware, come descritto in ["9.7 Ripristino delle impostazioni predefinite"](#) a pagina 74.

## 9.2 Risoluzione dei problemi di connessione Ethernet

### Il LED Ethernet non si accende

Verificare che:

- Il cavo Ethernet sia connesso correttamente alla porta Ethernet sullo Smart Modem e sul computer.
- Il tipo di cavo utilizzato sia appropriato per l'apparecchiatura Ethernet, ovvero sia un cavo almeno UTP CAT5 con connettori RJ-45.

Per le porte Gigabit Ethernet è necessario un cavo almeno CAT5E, ma si consiglia di utilizzare un CAT6.

## 9.3 Risoluzione dei problemi di connessione wireless

### Smart Modem non appare nella lista dei punti di accesso del client wireless

- Se il segnale è debole o non disponibile, provare a riposizionare Smart Modem per ottenere prestazioni ottimali.
- [Cambiare il canale wireless.](#)

### Il punto di accesso dello Smart Modem non è più disponibile

Se in precedenza è stato possibile effettuare la connessione e ora non lo è più:

- Controllare che la scheda del client wireless sia abilitata (messaggio tipo "radio on").
- Controllare che il client wireless utilizzi le impostazioni wireless corrette (nome rete (SSID), impostazioni di protezione).

### Portata o connettività wireless scarsa

Provare quanto indicato di seguito.

- Controllare la potenza del segnale, indicata dallo strumento di gestione dei client wireless. Se il segnale è debole, provare a riposizionare Smart Modem oppure a cambiare direzione alle antenne dello Smart Modem, se disponibili, per ottenere prestazioni ottimali.
- [Cambiare il canale wireless.](#)
- Utilizzare WPA(2)-PSK come codifica.  
Per ulteriori informazioni, vedere ["4.3 Protezione della connessione wireless"](#) a pagina 36.

### Cambiare il canale wireless

Procedere come indicato di seguito:

- 1 Accedere alla GUI dello Smart Modem.  
Per ulteriori informazioni, vedere ["Accesso alla GUI dello Smart Modem"](#) a pagina 28.
- 2 In **WiFi**, fare clic su:
  - **2.4 GHz** per visualizzare le impostazioni del punto di accesso a 2,4 GHz.

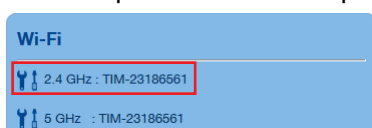

- **5 GHz** per visualizzare le impostazioni del punto di accesso a 5 GHz.

- 3 Viene visualizzata la pagina **Informazioni generali**.
- 4 Nel campo **Canale** selezionare il canale di propria scelta.
- 5 Fare clic su **OK**.

### Impossibile connettersi tramite WPS

Se si riscontrano problemi con la connessione del client wireless tramite WPS, provare a configurarlo manualmente.  
Per ulteriori informazioni, vedere ["4.2 Connessione del client wireless senza WPS"](#) a pagina 35.

## 9.4 Risoluzione dei problemi relativi a Voice over IP

### Introduzione

Se non si riesce a effettuare o ricevere chiamate telefoniche mediante Smart Modem, provare le soluzioni suggerite in questa sezione.

### Telefonate con VoIP

Se si riscontrano problemi con le telefonate mediante VoIP:

- Verificare che il telefono sia collegato correttamente allo Smart Modem.
- Verificare che il numero di telefono sia configurato correttamente.
- Verificare che i LED **Power** (Alimentazione), **Broadband** e **Voice** siano accesi.

## 9.5 Risoluzione dei problemi di condivisione dei contenuti

### Come ottenere l'indirizzo IP della periferica di memorizzazione USB

Smart Modem utilizza sempre l'indirizzo più alto disponibile nel pool DHCP. Se si utilizzano le impostazioni predefinite, l'indirizzo deve essere **192.168.1.254**.

## 9.6 Sblocco del Smart Modem

### Panoramica

Questa sezione contiene i seguenti argomenti:

Argomento	Pagina
9.6.1 Procedura di sblocco del Smart Modem	71
9.6.2 Nuovi configurazioni disponibili sul Smart Modem "sbloccato"	72

## 9.6.1 Procedura di sblocco del Smart Modem

Stato iniziale: Smart Modem correttamente configurato su rete TIM: **DATI** o **VOCE + DATI**.

- 1 Staccare il cavo DSL.
- 1 Effettuare un reimpostazione dei valori predefiniti di fabbrica.  
Per ulteriori informazioni, vedere "9.7 Ripristino delle impostazioni predefinite" a pagina 74.
- 2 Il Smart Modem si riaccende.
- 3 Accedere alla [GUI dello Smart Modem](#) con le credenziali **Administrator/admin**.  
Per ulteriori informazioni, vedere "Accesso alla GUI dello Smart Modem" a pagina 28.
- 4 Sulla pagina iniziale della [GUI dello Smart Modem](#) cliccare sulla sezione **Il mio MediaAccess Gateway > Strumenti**.

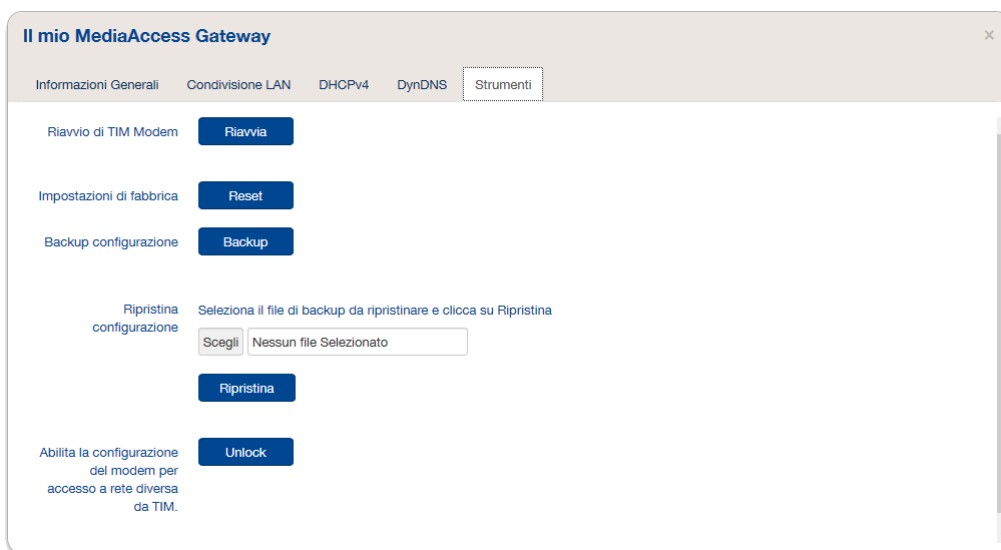

- 5 Cliccare sul pulsante **Unlock**.

Attenzione! Questa procedura abilita l'accesso a parametri di configurazione la cui modifica può compromettere il funzionamento del modem con la rete TIM. La procedura verrà tracciata ai fini dell'assistenza tecnica. In caso di modifiche, in ogni momento è possibile ripristinare la configurazione iniziale per l'interlavoro con la rete TIM effettuando un Factory Reset del modem. Si desidera continuare?  
NOTA: se si continua, la password per accedere alla Gestione Modem da web sarà l'ACCESS KEY riportata nell'etichetta presente sul retro del Modem

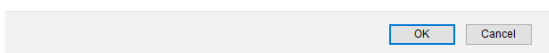

Cliccare sul pulsante **OK**.

- 6 Accedere alla [GUI dello Smart Modem](#) con le seguenti credenziali:
  - Nome utente: **Administrator**
  - Password: <ACCESS KEY> stampata sul retro del Smart Modem
- 7 La procedura di sblocco è andata a buon fine ed il Smart Modem può essere riconfigurato su reti "non-TIM"

## 9.6.2 Nuovi configurazioni disponibili sul Smart Modem "sbloccato"

### La scheda Connettività di rete

- Configurazione della connettività di livello fisico e livello di rete con relativi parametri (VLAN, VP, VC e incapsulamento, username e password).

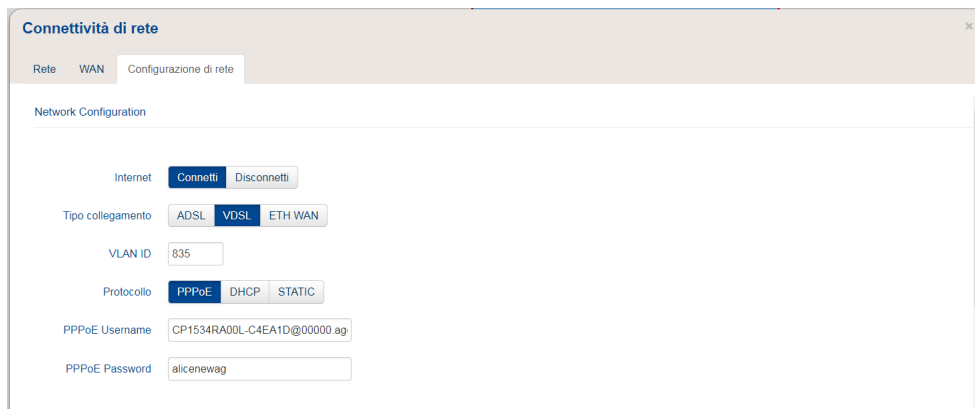

- Configurazione NTP Server.

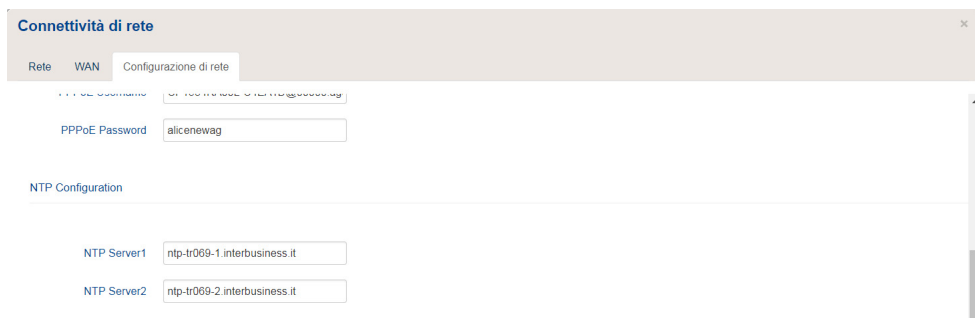

### La scheda Il mio MediaAccess Gateway

#### Aggiornamento Firmware.

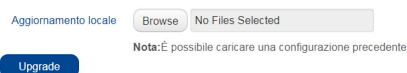

## La scheda Telefono

- Configurazione parametri di rete SIP.

**Telefono**

Linea 1 Linea 2 SIP Configuration Codec Configuration

SIP Configuration

SIP Outbound Proxy

SIP Outbound Port

Registration Expire Timeout

User Agent Domain

User Agent Port

User Agent Transport

Conference URI

- Configurazione profili utente SIP.

SIP Profiles

#	Numero di telefono	SIP Username	SIP Password

[Add SIP Profile](#)

[Annulla](#) [OK](#)

- Configurazione codec voce.

**Telefono**

Linea 1 Linea 2 SIP Configuration Codec Configuration

Codec

Nome	Periodo Packetization	Priorita	
<input type="text" value="g711a"/>	<input type="text" value="20 ms"/>	<input type="text" value="2"/>	<input type="checkbox"/>
<input type="text" value="g729"/>	<input type="text" value="20 ms"/>	<input type="text" value="1"/>	<input type="checkbox"/>

[Aggiungi Codec](#)

[Annulla](#) [OK](#)

## 9.7 Ripristino delle impostazioni predefinite

### Ripristino dello Smart Modem

Se non è più possibile collegarsi allo Smart Modem oppure si intende procedere con una nuova installazione, è consigliabile eseguire il ripristino alle impostazioni di fabbrica predefinite.

Il ripristino delle impostazioni elimina tutte le modifiche apportate alla configurazione. Pertanto, dopo il ripristino, sarà necessario riconfigurare Smart Modem.

Inoltre, i client wireless dovranno essere nuovamente associati, come descritto in "4 Rete wireless" a pagina 32.

### Metodi

È possibile scegliere tra:

- [Ripristino dello Smart Modem tramite la GUI dello Smart Modem](#)
- [Ripristinare Smart Modem tramite il pulsante Ripristina](#)

### Ripristino dello Smart Modem tramite la GUI dello Smart Modem

Procedere come indicato di seguito:

- 1 Accedere alla [GUI dello Smart Modem](#).  
Per ulteriori informazioni, vedere "[Accesso alla GUI dello Smart Modem](#)" a pagina 28.
- 2 Nel menu **Il mio MediaAccess Gateway** fare clic su **Strumenti**.
- 3 Fare clic su **Reset**.
- 4 Smart Modem ripristina la configurazione iniziale ed effettua il riavvio.
- 5 Smart Modem torna alla pagina home dello Smart Modem (a meno che l'indirizzo IP del computer sia fisso e non si trovi nella stessa sottorete dell'indirizzo IP predefinito dello Smart Modem, ovvero 192.168.1.1).

### Ripristinare Smart Modem tramite il pulsante Ripristina

Procedere come indicato di seguito:

- 1 Verificare che Smart Modem sia acceso.
- 2 Premere il pulsante **Reset** (Ripristina) per 7 secondi, quindi rilasciarlo.

- 3 Smart Modem viene riavviato.